

FATTI E CIFRE SULL'ALCOL IN PIEMONTE

Bollettino 2014

Informazioni derivate da:
schede ministeriali 1996-2013

SPIDI
ESPAD
ISTAT
PASSI
SDO

FATTI E CIFRE SULL'ALCOL IN PIEMONTE

Bollettino 2014



Osservatorio Epidemiologico delle Dipendenze - Regione Piemonte

ASL TO3 – S.C. a D.U. di Epidemiologia

Via Sabaudia 164

10095 – Grugliasco (TO)

Tel.: 011 40188302/304

Fax: 011 40188301

E-mail: info@oed.piemonte.it

A cura di:

Roberto Diecidue, Romeo Brambilla

Segreteria:

Laura Donati

Contributi di

M. Chiara Antoniotti, Andrea Nucera, Orietta Mariani del Servizio Sovrazonale di Epidemiologia – ASL di Novara per la stesura della sezione su PASSI.

Roberta Potente, Marco Scalese, Valeria Siciliano, Sabrina Molinaro. Institute of Clinical Physiology, CNR, Pisa per la stesura della sezione su ESPAD.

Ringraziamenti

Si ringrazia il dr. Alessandro Migliardi del Servizio di Epidemiologia dell'ASL TO3 per la fondamentale consulenza nell'elaborazione statistica.

Serv. Sovraz. Epidemiologia S.C. a D.U. Reg. Piemonte c/o ASL TO3 Collegno
ISBN 9788895525273.

Scaricabile all'indirizzo <http://www.oed.piemonte.it/pubblicazioni.php#bollettini>

INDICE

PREMESSA.....	5
EDITORIALE	7
IL CONSUMO DI ALCOL NEL 2013: risultati dalla sorveglianza PASSI	9
ESPAD: CONSUMI NELLA POPOLAZIONE STUDENTESCA	17
ALCOL - UTENTI DEI DIPARTIMENTI PER LE DIPENDENZE (DPD).....	21
Andamento temporale.	21
Genere.	22
Età.....	23
Andamento temporale delle età medie.....	24
Trattamenti.....	26
Andamento temporale dei trattamenti.	27
Andamento temporale del numero di trattamenti per utente.	28
Ricoveri di utenti alcolodipendenti dal DPD e di soggetti residenti.	29
TABELLE 2012	30
Utenti alcolodipendenti per tipologia utente, sesso, ASL e per sede.	30
Utenti alcolodipendenti per tipologia utente, sesso e ASL.	31
Utenti alcolodipendenti per tipologia utente, sesso e ex ASL.....	31
Utenti alcolodipendenti per sesso, età e per sede operativa.....	32
Trattamenti per utenti alcolodipendenti per sede operativa.....	35
Ricoveri di utenti alcolodipendenti DPD e di soggetti residenti, per ASL.	36
TABELLE 2013	37
Utenti alcolodipendenti per tipologia utente, sesso, ASL e per sede.	37
Utenti alcolodipendenti per tipologia utente, sesso e ASL.	38
Utenti alcolodipendenti per tipologia utente, sesso e ex ASL.....	38
Utenti alcolodipendenti per sesso, età e per sede operativa.....	39
Trattamenti per utenti alcolodipendenti per sede operativa.....	42
ALCOL - CARCERE	43
TABELLE 2012	43
TABELLE 2013	45
RICOVERI PER ABUSO E DIPENDENZA DA ALCOL E PER PATOLOGIE ALCOL CORRELATE.....	47
Andamento temporale.	47
Primi ricoveri per classe d'età.....	48
Ricoveri per ASL e genere.....	49
Ricoveri per reparto..	51
Ricoveri per abuso e dipendenza da alcol e patologie alcol correlate per reparto.....	53
TABELLE	
Ricoveri per abuso e dipendenza da alcol per reparto e istituto di cura.....	54

Ricoveri per patologie alcol correlate per reparto e istituto di cura.....	55
MORTALITÀ ALCOL ATTRIBUIBILE	57
Andamento temporale.	57
TABELLE	
Indicatori di mortalità alcol attribuibile per ASL e distretti del Piemonte.	58
ALCOLOGIA: PERSONALE	61
Personale addetto al trattamento della dipendenza da alcol, per qualifica e sede	61
Personale addetto all'attività clinica nelle alcoldipendenze, per qualifica, tipo di rapporto e ASL.	63
MATERIALI E METODI	65
BIBLIOGRAFIA.....	67
REFERENTI SISTEMA INFORMATIVO	68

ELENCO DELLE ABBREVIAZIONI NEL TESTO

DPD	(Dipartimenti per le Dipendenze).
ESPAD	(European School Survey Project on Alcohol and other Drugs).
IC95%	(Intervalli di confidenza al 95%); intervallo di possibili valori entro i quali si ritiene sia compreso con una certa probabilità il parametro in esame, nel caso specifico al 95%.
ICD-9 / ICD-10	(International Classification Diseases) –“Classificazione internazionale delle Malattie” IX edizione o X edizione.
OR	(Odds Ratio): misura di associazione che stima la probabilità di comparsa dell'evento (ad esempio essere bevitori di alcolici) rispettivamente nei soggetti esposti e in quelli non esposti al fattore di rischio in studio (ad esempio, la classe di età di appartenenza o il genere). Se il valore dell'OR è uguale a 1, il fattore di rischio è ininfluente sulla comparsa dell'evento in studio. Se il valore dell'OR è maggiore o minore di 1 in misura statisticamente significativa, il fattore di rischio è associato alla comparsa dell'evento in studio.
ORa	(Odds ratio aggiustato).
PADDI	(Piattaforma per l'Analisi Dati Decisionali Integrati della Sanità).
PASSI	(Progressi delle Aziende Sanitarie per la Salute in Italia).
SDO	(Scheda di Dimissione Ospedaliera).
SMR	(Rapporto Standardizzato di Mortalità): esprime, in percentuale, l'eccesso o il difetto di mortalità, esistente tra l'ASL/Distretto sanitario in oggetto e la Regione al netto delle influenze esercitate dalla diversa composizione per età delle due popolazioni. Il valore 100 rappresenta il valore regionale, mentre valori superiori o inferiori indicano una maggiore o minore mortalità rispetto alla Regione. I confronti tra ASL/Distretti, invece, vanno effettuati utilizzando i tassi standardizzati con il metodo diretto.
SPIDI	(Sistema Piemontese Informatizzazione Dipendenze).
TSD	(Tassi Standardizzati di Mortalità).

PREMESSA

In questa edizione del bollettino vengono presentati i dati di attività dei servizi di Alcologia dei Dipartimenti di Patologia delle Dipendenze relativi agli anni 2012 e 2013, i dati dei ricoveri relativi al 2012 e i dati sulla mortalità alcol attribuibile aggiornati al 2010.

A partire dai dati 2013 i dati relativi all'attività nell'ambito alcologico dei dipartimenti non vengono più inviati aggregati per sede di erogazione dell'offerta, ma sono caricati sull'applicativo SPIDI e vengono scaricati attraverso PADDI. La nuova modalità di rilevazione basata su record individuale può essere all'origine di alcune delle importanti differenze negli andamenti rilevati per l'anno 2013.

Anche quest'anno riproponiamo la sezione delle indagini di popolazione che propone i dati aggiornati al 2013 dello studio PASSI sul consumo di alcol nella popolazione generale e i dati, aggiornati al 2012, dello studio ESPAD relativi alla diffusione del consumo di sostanze e di alcol nella popolazione studentesca.

Come sempre, buona lettura.

EDITORIALE

In Piemonte l'abitudine a consumare bevande alcoliche, seppure in diminuzione, continua ad essere ben radicata, interessando più di un adulto su due. Circa un quinto della popolazione adulta presenta abitudini di consumo di alcol a rischio per quantità o modalità di assunzione. Nell'ultima rilevazione si è registrata una flessione del numero di soggetti che si rivolgono ai Dipartimenti per le Dipendenze per richiedere un trattamento per problematiche alcol correlate. Continuano a diminuire i ricoveri per patologie alcol correlate. Persiste la dispersione dei ricoveri per dipendenza e abuso di alcol in reparti delle più diverse specialità a seconda dell'area geografica di riferimento.

Viene proposta una sintesi, articolata secondo le sezioni del bollettino, delle principali risultanze presentate nel dettaglio nella pubblicazione.

INDAGINI DI POPOLAZIONE

PASSI (pag. 9)

- i) In Piemonte nel 2013 il 56% della popolazione, pari a circa 1.500.000 soggetti, ha consumato nell'ultimo mese almeno un'unità di bevanda alcolica, il valore più basso dal 2007 anno di inizio della rilevazione. Il consumo di alcol è significativamente più diffuso tra gli uomini (72% vs 42% delle donne). Circa un quinto (19%), pari a 550.000 persone, può essere classificato a maggior rischio in quanto ha un consumo abitualmente elevato (5%) e/o perché è bevitore prevalentemente fuori pasto (8%) e/o perché è bevitore binge (9%). Il consumo a maggior rischio è significativamente più diffuso tra gli uomini e tra i più giovani (18-24 anni) tra i quali i due terzi dei consumatori di alcol presentano un comportamento a rischio.
- ii) I dati del 2012 (1) confermano lo scarso interesse dei medici e degli altri operatori sanitari rispetto al consumo e all'abuso di alcol e una scarsa consapevolezza dell'attuale modalità di diffusione di queste abitudini. Infatti, solo il 17% delle persone adulte e il 4% dei bevitori a rischio che si sono rivolte a un operatore sanitario è stato interpellato sull'argomento nell'ultimo anno.

ESPAD (pag. 17)

- iii) Nella popolazione degli studenti delle scuole superiori della regione Piemonte l'83% ha bevuto alcolici almeno una volta negli ultimi dodici mesi. Dopo il leggero decremento rilevato negli ultimi anni in entrambi i generi, con prevalenze che passano dall'88% del 2006 all'84% del 2011 per i maschi e dall'85% al 79% per le femmine, si osserva un'inversione di tendenza nel 2012 (85% nei maschi e 81% nelle femmine). Tra coloro che hanno riferito di aver consumato alcolici nell'ultimo anno, il 19% dei maschi e il 6% delle femmine lo ha fatto 40 o più volte.
- iv) Il primo approccio in ambedue i generi è avvenuto con il vino (età media di primo uso in lieve diminuzione 12,8 nei maschi e 13,7 anni nelle femmine, in entrambi i generi). Seguono la birra (13,1 anni nei maschi e 13,7 anni nelle femmine), i drink leggeri (maschi 13,7 anni; femmine 14,3 anni) e i liquori (maschi: 14,4 anni; femmine 14,9 anni).
- v) La prevalenza degli studenti che riferisce di aver praticato il binge drinking nei 30 giorni antecedenti la somministrazione del questionario è passata dal 40,5% del 2007 al 34% del 2012. Tra i binge drinkers il 58% dei maschi ed il 72% delle femmine ha avuto al massimo due episodi in un mese, mentre rispettivamente il 16% e il 9% lo ha praticato 6 o più volte. L'età media in cui gli studenti piemontesi si sono ubriacati la prima volta risulta essere di poco superiore ai 15 anni per entrambi i generi.

UTENTI SERVIZI DI ALCOLOGIA

- vi) Nel 2013 gli utenti trattati sono stati 7.008 con un calo di 371 unità (5%) rispetto l'anno precedente tornando ai valori del 2010-2011. La riduzione è da attribuire ai nuovi utenti, diminuiti di 631 unità (-33%), mentre gli utenti già in carico sono aumentati del 5% pari a 260 unità (pag. 21).
- vii) Prosegue (pag. 27) il progressivo incremento della proporzione di utenti in trattamento con interventi socio-riabilitativi che raggiunge il 64% superando il valore dei soggetti in trattamento farmacologico la cui proporzione seguita a diminuire dal 2010: nel 2013 è del 48% (era il 64% nel 2009). La proporzione di utenti trattati tramite counseling diminuisce al 34%. Prosegue la diminuzione della proporzione di utenti trattati nei gruppi d'auto-aiuto (5% nel 2013), tramite psicoterapia (17% nel 2013), di utenti ricoverati per disintossicazione: lo 0,5% nel 2013 è il valore più basso dell'intero

periodo di osservazione. Nel 2013 la proporzione di utenti ricoverati per patologie alcol-correlate si mantiene stabile (1%) come quella degli utenti che vengono inseriti in comunità (5%).

CARCERE

- viii) Nel corso del 2013 i DPD hanno trattato per problematiche alcol correlate. 165 soggetti, di cui 5 donne (dati relativi ai dieci istituti penitenziari che hanno inviato i dati). Le tipologie di trattamento erogate si distribuiscono in modo sostanzialmente differente sia tra le diverse strutture penitenziarie sia rispetto alle corrispondenti sedi territoriali. Sono da indagare le ragioni di tali importanti differenze (pag. 43).

RICOVERI PER ABUSO E DIPENDENZA DA ALCOL, DA SOSTANZE E PER PATOLOGIE ALCOL CORRELATE

- ix) Alcuni elementi caratterizzano i dati rilevati all'ultimo anno di osservazione rispetto al precedente: a) il calo di tutte le tipologie di ricovero (abuso e dipendenza da alcol: diagnosi principale -22%, diagnosi secondarie -6%; patologie alcol correlate: diagnosi principale -9%, diagnosi secondarie -5%); b) la cospicua diminuzione della durata media del ricovero dei pazienti con diagnosi principale per abuso e dipendenza da alcol (da 21 a 18 giorni); c) la psichiatria per il primo anno dell'intero periodo di osservazione non è più il reparto di riferimento per i ricoveri dei pazienti con diagnosi principale per abuso e dipendenza da alcol, superata dal reparto di recupero e riabilitazione funzionale; d) l'aumento della proporzione dei pazienti ricoverati con dipendenza ed abuso da alcol segnalati come diagnosi secondarie (nel 2012 raggiunge il 70% del totale dei ricoveri).
- x) I tassi standardizzati di ricovero per abuso e dipendenza da alcol dopo una sostanziale stabilità nel periodo 1996-2011 diminuiscono nel 2012 (104/100.000 nei maschi; 37/100.000 nelle femmine). I tassi standardizzati di ricovero per patologie alcol correlate continuano a diminuire raggiungendo nel 2012 i valori più bassi (123/100.000 nei maschi; 34/100.000 nelle femmine) dell'intero periodo (pag. 47). Complessivamente nel 2012 sono stati effettuati 3.028 ricoveri per abuso e dipendenza da alcol con una durata media di 18 giorni e 3.360 ricoveri per patologie alcol correlate con una durata media di 13 giorni. Come negli anni precedenti continua ad osservarsi l'ampia dispersione di questi ricoveri tra reparti di specialità eterogenee e tra diversi presidi ospedalieri e case di cura (pag. 51).

MORTALITÀ ALCOL ATTRIBUIBILE

- xi) Nel periodo 1980-2010 (pag. 56) si osserva una progressiva e importante diminuzione dei tassi di mortalità correlata all'alcol in ambedue i sessi. Nell'ultimo triennio di osservazione la riduzione dei tassi di mortalità è più marcata nei maschi (-11% rispetto al dato del 2006-2007) rispetto alle donne (-7% rispetto al dato del 2006-2007).

PERSONALE

- xii) Al 31 dicembre 2013 le unità di personale dedicate all'attività clinica (pag. 60) in alcologia sono 464 con un orario medio di 34 ore a settimana, solo 21 delle quali sono "esclusivamente addetti" all'alcologia.

IL CONSUMO DI ALCOL NEL 2013: risultati dalla sorveglianza PASSI

a cura di
M. Chiara Antoniotti, Andrea Nucera, Orietta Mariani
Servizio Sovrazonale di Epidemiologia (SSEPI) – ASL NO

PASSI (*Progressi delle Aziende Sanitarie per la Salute in Italia*) è un sistema di sorveglianza della popolazione adulta (18-69 anni), attivo in Piemonte da giugno 2007. PASSI fa parte di una più ampia “famiglia” di attività di sorveglianza individuate nell’atto di intesa Stato-Regioni del 29 aprile 2010 come imprescindibili strumenti di supporto alla realizzazione dei Piani di Prevenzione. Se non diversamente indicato, i dati PASSI si riferiscono alle 13.574 interviste effettuate in Piemonte nel quadriennio 2010-2013.

Glossario

- **Unità di bevanda alcolica (UA):** equivale alla quantità di alcol (circa 12 grammi di etanolo) presente in una lattina di birra o un bicchiere di vino o un bicchierino di liquore.
- **Consumatore di alcol:** chi ha bevuto almeno un’unità di bevanda alcolica negli ultimi 30 giorni.
- **Consumo a maggior rischio:**
 - **consumo abituale elevato:** per gli uomini, più di 2 UA medie giornaliere, corrispondenti a più di 60 unità alcoliche negli ultimi 30 giorni, e per le donne, più di 1 unità alcolica media giornaliera, corrispondente a più di 30 unità alcoliche negli ultimi 30 giorni;
 - **consumo binge:** consumo, almeno una volta negli ultimi 30 giorni, di 5 o più (per gli uomini) o 4 o più (per le donne) unità alcoliche in una singola occasione;
 - **consumo esclusivamente o prevalentemente fuori pasto.**

Diffusione e modalità di consumo di bevande alcoliche

Secondo il sistema di Sorveglianza PASSI, nel 2013 circa un milione e mezzo di persone, pari al 55,7% della popolazione piemontese tra 18 e 69 anni, ha bevuto almeno una unità di bevanda alcolica nell'ultimo mese, dato di poco superiore a quello del pool nazionale (55,1%).

Dopo l'incremento registrato nell'anno 2011, la prevalenza di persone che assumono bevande alcoliche in Piemonte è diminuita nel biennio successivo, raggiungendo nel 2013 il valore più basso dell'intero periodo di osservazione. Complessivamente il trend del consumo di alcol mostra un progressivo calo sia a livello nazionale che in Piemonte (Tabella 1).

Tabella 1. PASSI. Consumo di alcol, confronto Piemonte vs Pool nazionale per anno di rilevazione.

	Soggetti che hanno bevuto almeno una unità di bevanda alcolica nell'ultimo mese													
	2007		2008		2009		2010		2011		2012		2013	
	%	IC95%	%	IC95%	%	IC95%	%	IC95%	%	IC95%	%	IC95%	%	IC95%
Piemonte	67,7	65,9 - 69,4	62,0	60,7 - 63,3	57,3	55,8 - 58,8	56,9	55,3 - 58,5	58,3	56,5 - 60,0	56,0	53,9 - 58,1	55,7	53,9 - 57,5
Pool PASSI	61,3	60,5 - 62,2	59,3	58,7 - 59,9	56,7	56,1 - 57,3	55,0	54,4 - 55,7	55,7	55,1 - 56,4	55,6	55,3 - 55,9	55,1	54,8 - 55,4

Il consumo di alcol è maggiormente diffuso negli uomini rispetto alle donne (72% vs 42%) e la differenza di genere viene confermata anche nelle analisi stratificate per età, livello di istruzione e difficoltà economiche. In particolare tra gli uomini non vi sono differenze tra sottogruppi, mentre, tra le donne si osserva che il consumo di alcol aumenta al diminuire dell'età e all'aumentare del livello di istruzione (Tabella 2).

Tabella 2. PASSI. Consumo di alcol 18-69 anni, per genere stratificate per età, istruzione e difficoltà economiche. Prevalenza (%) e OR^a (I.C.95%) - PASSI Piemonte 2010-2013.

Consumo di alcol	Uomini			Donne		
	%	OR ^a	IC95%	%	OR ^a	IC95%
Età						
18-24 ^b	74	1		54	1	
25-34	72	0,9	0,7 - 1,2	44	0,6	0,5 - 0,8
35-49	72	0,9	0,8 - 1,2	41	0,6	0,5 - 0,7
50-69	72	1,0	0,8 - 1,2	38	0,6	0,5 - 0,7
Livello di istruzione						
Nessuno/Elementare ^b	67	1		30	1	
Media inferiore	71	1,2	0,9 - 1,5	38	1,4	1,1 - 1,7
Scuola media superiore	73	1,3	1,1 - 1,7	43	1,7	1,4 - 2,1
Laurea/Diploma universitario	72	1,3	1,0 - 1,7	53	2,6	2,0 - 3,3
Difficoltà economiche						
Molte ^b	69	1		39	1	
Qualche	73	1,2	1,0 - 1,4	40	1,0	0,8 - 1,2
Nessuna	72	1,1	0,9 - 1,3	43	1,0	0,9 - 1,2

(^a) Odds ratio aggiustato mediante modello di regressione logistica multivariata con età, livello di istruzione e difficoltà economiche

(^b) Categoria di riferimento

Consumo a maggior rischio

PASSI stima che i bevitori a maggior rischio rappresentino il 19% (IC95%:18,2-19,7) della popolazione piemontese fra i 18 e i 69 anni (circa 550 mila soggetti), valore superiore rispetto al dato riscontrato nel Pool nazionale PASSI (17,0%; IC95%: 16,7-17,2) e in linea con i dati relativi alle altre regioni del Nord Italia (Figura 1).

Figura 1. PASSI. Consumo di alcol a maggior rischio. Prevalenze per Regione di residenza - Passi 2010-2013.

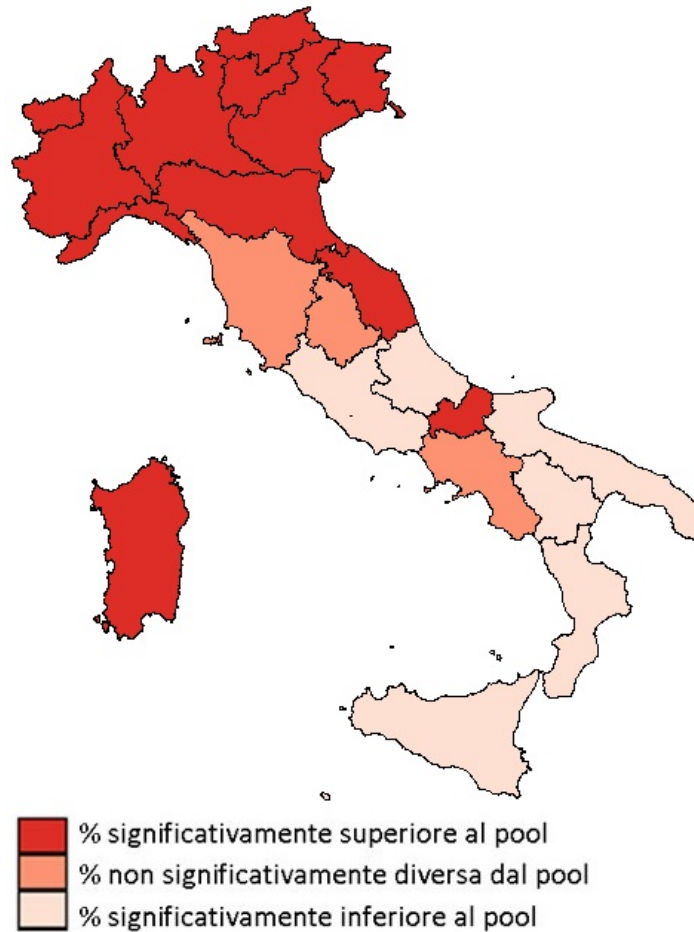

Il consumo a maggior rischio è significativamente più frequente tra gli uomini (25,4%; IC95%: 24,3-26,6) che tra le donne (12,6%; IC95%: 11,7-13,5). Questa differenza di genere si osserva in tutti i sottogruppi di popolazione esaminati. L'analisi multivariata conferma un più frequente consumo di alcol con modalità a rischio per entrambi i sessi in età giovanile (18-24 anni) e, solo per le donne, in presenza di molte difficoltà economiche (Tabella 3).

Tabella 3. PASSI. Consumo di alcol a maggior rischio per genere e stratificato per variabili socio demografiche. Prevalenza (%) e ORa (I.C.95%) - PASSI Piemonte 2010-2013.

Consumo a maggior rischio	Uomini			Donne		
	%	OR ^a	IC95%	%	OR ^a	IC95%
Età						
18-24 ^b	50	1		33	1	
25-34	35	0,5	0,4 - 0,7	15	0,3	0,3 - 0,4
35-49	22	0,3	0,2 - 0,3	9	0,2	0,1 - 0,2
50-69	18	0,2	0,2 - 0,2	10	0,2	0,2 - 0,3
Livello di istruzione						
Nessuno/Elementare ^b	22	1		10	1	
Media inferiore	25	0,9	0,7 - 1,2	11	1,1	0,8 - 1,4
Scuola media superiore	27	0,8	0,6 - 1,1	13	1,1	0,8 - 1,5
Laurea/Diploma universitario	22	0,7	0,5 - 1,0	16	1,6	1,1 - 2,4
Difficoltà economiche						
Molte ^b	29	1		16	1	
Qualche	27	0,9	0,8 - 1,2	12	0,7	0,6 - 0,9
Nessuna	24	0,8	0,7 - 1,0	12	0,6	0,5 - 0,8

(^a) Odds ratio aggiustato mediante modello di regressione logistica multivariata con età, livello di istruzione e difficoltà economiche

(^b) Categoria di riferimento

PASSI stima che in Piemonte il consumo "binge" riguardi l'8,6% (IC95%: 8,0-9,1) della popolazione tra 18 e 69 anni di età, pari a circa 250 mila persone. La prevalenza è sovrapponibile a quella osservata nel Pool nazionale (8,7%; IC95%: 8,5-8,9).

I bevitori "binge" sono significativamente più frequenti tra gli uomini (13%; IC95%: 12,1-13,9) che tra le donne (4,2%; IC95%: 3,6-4,7) e le differenze di genere si osservano in tutte le variabili indagate (Figura 1).

Anche nelle analisi multivariate, in entrambi i generi il consumo "binge" risulta significativamente più elevato nei più giovani. Tra le donne è anche significativamente associato alla presenza di molte difficoltà economiche: ORa qualche/molte difficoltà 0,6 (IC95%: 0,4-0,8); ORa nessuna/molte difficoltà: 0,4 (IC95%: 0,3-0,6)].

Anche il consumo prevalentemente fuori pasto coinvolge in Piemonte circa 250 mila persone tra 18 e 69 anni facendo registrare una prevalenza dell'8,5% (IC95%: 8,0-9,0), di poco superiore a quella del Pool nazionale (7,8%; IC95%: 7,7-8,0).

Figura 2. PASSI. Consumo “binge” - prevalenze per genere stratificate per età, istruzione e difficoltà economiche. Piemonte 2010-2013.

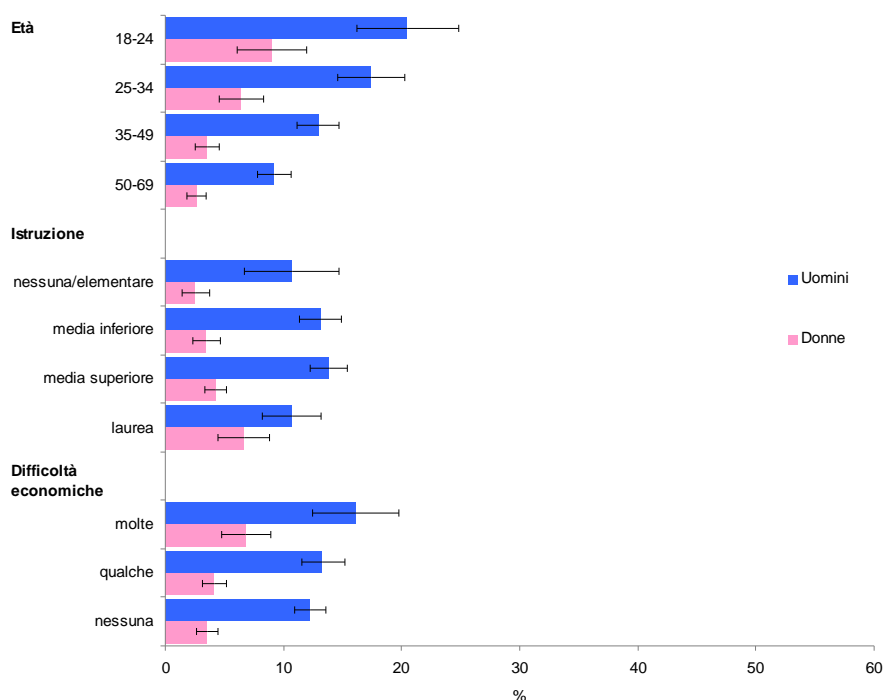

Anche questa modalità di assunzione riguarda di più gli uomini (11,2%; IC95%: 10,3-12,0) che le donne (5,8%; IC95%: 5,2-6,5). L'assunzione di alcol prevalentemente fuori pasto risulta associata all'età e particolarmente diffusa tra 18 e 24 anni: uomini 41,7% (IC95%: 37,3-46,0), donne 29,4% (IC95%: 25,1-33,6). Anche questa modalità tra le donne è significativamente associata alla presenza di molte difficoltà economiche (Tabella 4).

Tabella 4. PASSI. Consumo di alcol prevalentemente fuori pasto per genere e stratificato per variabili socio demografiche. Prevalenze (%) e ORa (I.C.95%) - PASSI Piemonte 2010-2013.

Prevalentemente fuori pasto	Uomini			Donne		
	%	OR ^a	IC95%	%	OR ^a	IC95%
Età						
18-24 ^b	42	1		29	1	
25-34	21	0,4	0,3 - 0,5	10	0,2	0,2 - 0,3
35-49	7	0,1	0,1 - 0,1	3	0,1	0,1 - 0,1
50-69	3	0,0	0,0 - 0,1	1	0,0	0,0 - 0,0
Livello di istruzione						
Nessuno/Elementare ^b	4	1		1	1	
Media inferiore	9	1,0	0,6 - 1,8	4	2,0	0,8 - 5,4
Scuola media superiore	13	1,1	0,6 - 2,0	7	2,3	0,9 - 6,1
Laurea/Diploma universitario	12	1,1	0,6 - 2,0	9	3,7	1,4 - 10,1
Difficoltà economiche						
Molte ^b	13	1		8	1	
Qualche	11	0,9	0,6 - 1,2	5	0,6	0,4 - 0,8
Nessuna	11	0,8	0,6 - 1,1	6	0,5	0,3 - 0,7

(^a) Odds ratio aggiustato mediante modello di regressione logistica multivariata con età, livello di istruzione e difficoltà economiche

(^b) Categoria di riferimento

I bevitori con consumo abituale elevato rappresentano il 5,4% (IC95%: 5,0-5,9) della popolazione tra 18 e 69 anni di età, prevalenza che risulta superiore a quella del Pool nazionale PASSI (4,0%; IC95%: 3,9-4,1). Rispetto alle precedenti modalità di consumo a rischio, la differenza tra i sessi è modesta (6,6%; IC95%: 5,9-7,2 negli uomini e 4,3%; IC95%: 3,8-4,8 nelle donne) e non significativa in molti dei sottogruppi esaminati. In entrambi i generi, la prevalenza del consumo abituale elevato aumenta all'aumentare dell'età ed al diminuire della scolarità (Figura 3).

Figura 3. PASSI. Consumo di alcol abitualmente elevato - prevalenze per genere stratificate per età, istruzione e difficoltà economiche. Piemonte 2010-2013.

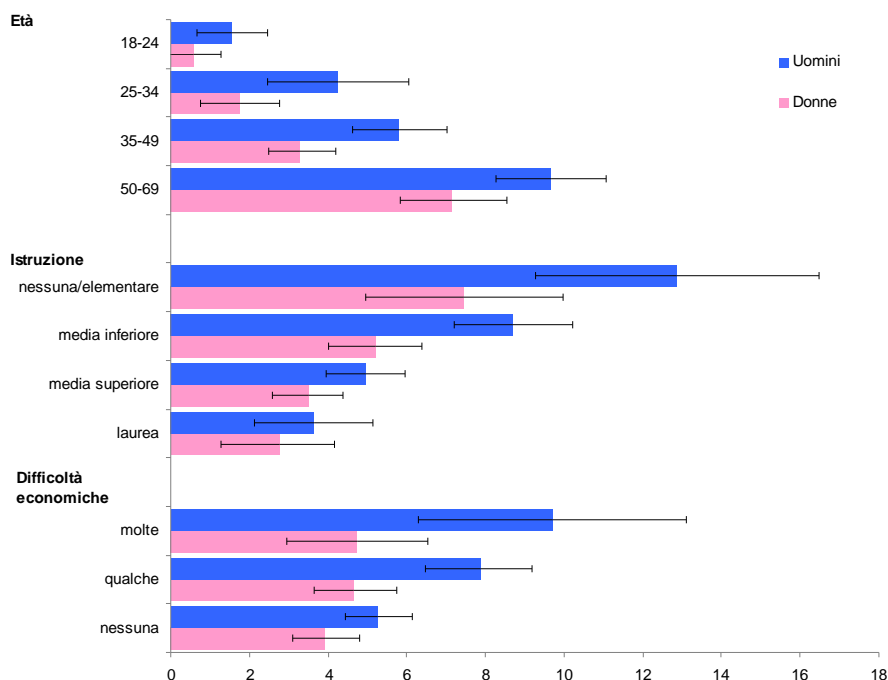

L'uso di un modello di regressione logistica multivariata conferma l'associazione con l'età in entrambi i sessi, mentre solo per gli uomini la minor probabilità di consumo abituale elevato si associa a scolarità elevata e assenza di difficoltà economiche con un ORa nella scolarità alta/bassa pari a 0,6 (IC95%: 0,5-0,8) e un ORa in presenza/assenza di difficoltà economiche pari a 0,7 (IC95%: 0,5-0,9).

La differenza tra generi del consumo di alcol con modalità a rischio risulta più contenuta (35% uomini vs 30% donne) quando viene valutata solo tra chi beve alcol (Tabella 5). Inoltre, nell'analisi separata per modalità di assunzione, il risultato si conferma significativo solo per la modalità binge (18% uomini e 10% donne), non vi sono differenze per il consumo prevalentemente fuori pasto (15% uomini e 14% donne), né per il consumo abituale elevato (9% uomini e 10% donne).

La valutazione del consumo con modalità a maggior rischio solo tra le persone che consumano alcol e non sull'intera popolazione tra 18 e 69 anni, indica quindi che circa un terzo (34%) di coloro che consumano alcol lo fanno con almeno una modalità considerata a rischio, con range che varia da circa 2 donne su 10 (21%) tra i 35 ed i 49 anni a, tra i 18 ed i 24 anni, oltre 6 giovani su 10 in entrambi i sessi (69% uomini e 61% donne).

Tra i consumatori di bevande alcoliche le maggiori proporzioni di bevitori prevalentemente fuori pasto si osservano tra i più giovani (in entrambi i sessi oltre la metà di quelli tra 18 e 24 anni e circa 1 su 4 di quelli tra 25 e 34). I "binge" sono particolarmente numerosi (1 su 4) tra i consumatori di alcol di sesso maschile o giovani (18-34 anni) o con molte difficoltà economiche. Considerando solo le persone che assumono alcol, il consumo abituale elevato risulta maggiormente diffuso tra le donne con scolarità molto bassa (25%).

Tabella 5. PASSI. Consumo con modalità a maggior rischio tra coloro che consumano alcol – % per genere stratificate per età, istruzione e difficoltà economiche. Piemonte 2010-2013.

	Genere	Età				Scolarità			Difficoltà economiche			
		18-24	25-34	35-49	50-69	nessuna- elementare	media inferiore	media superiore	laurea	molte	qualche	nessuna
		%				%			%			
A maggior rischio / consumo alcol	<i>Uomini</i>	69	48	31	25	33	35	37	31	42	37	33
	<i>Donne</i>	61	35	21	27	34	30	30	30	41	31	28
Binge / consumo alcol	<i>Uomini</i>	28	24	18	13	16	19	19	15	24	18	17
	<i>Donne</i>	17	15	9	7	9	9	10	13	18	11	8
Fuori pasto / consumo alcol	<i>Uomini</i>	56	29	10	4	5	13	18	17	19	15	15
	<i>Donne</i>	54	22	7	3	3	11	17	16	21	13	13
Abituale elevato / consumo alcol	<i>Uomini</i>	2	6	8	14	19	12	7	5	14	11	7
	<i>Donne</i>	1	4	8	19	25	14	8	5	12	12	9

Conclusioni

L'abitudine a consumare alcol (almeno 1 UA negli ultimi 30 giorni) è in diminuzione e nel 2013, tra 18 e 69 anni di età, in Piemonte riguarda poco più di 1 residente su 2 (56%). L'assunzione di alcol ha ancora una forte caratterizzazione di genere risultando più frequente tra gli uomini ma, tra le donne, il maggior consumo tra le più giovani e tra quelle con maggiore scolarizzazione rappresenta un segnale di cambiamento delle abitudini femminili.

Il consumo di alcol con modalità a maggior rischio per la salute coinvolge il 19% dei Piemontesi; nel quadriennio 2010-2013, il consumo abituale elevato risulta la modalità a rischio meno frequente nella popolazione tra 18 e 69 anni (5,4% rispetto a 8,5% e 8,6% rispettivamente per il consumo prevalentemente fuori pasto e per quello binge), ma anche la modalità per la quale il Piemonte presenta una prevalenza maggiore rispetto al Pool nazionale PASSI.

Il consumo di alcol a maggior rischio risulta fortemente associato all'età. In entrambi i generi quella giovanile rappresenta un elemento di maggior probabilità di consumo prevalentemente fuori pasto e di consumo binge, mentre costituisce un elemento protettivo per il consumo abituale elevato.

Livello di istruzione e difficoltà economiche risultano associate al consumo di alcol a maggior rischio in maniera meno costante dell'età. Tra le donne, avere molte difficoltà economiche si associa ad una maggiore probabilità di consumo prevalentemente fuori pasto o binge; tra gli uomini una scolarità bassa si associa ad una maggiore probabilità di consumo di alcol abituale elevato.

La valutazione dell'assunzione di alcol con modalità a maggior rischio tra le sole persone che consumano bevande alcoliche, fornisce ulteriori elementi di riflessione, per esempio mostrando attenuate le differenze di genere ed individuando nelle donne bevitrice con bassa scolarità il sottogruppo con la maggiore proporzione di consumo abituale elevato.

I risultati presentati danno evidenza del cambiamento culturale che, attraverso le generazioni più giovani di entrambi i sessi, vede il passaggio da un consumo di alcol basato sulla consuetudine di bere principalmente vino in quantità moderate durante i pasti a quello, più tipico della cultura del Nord Europa, di consumare alcol fuori pasto ed in quantità elevate.

In particolare è fonte di preoccupazione la diffusione che l'assunzione di alcol a maggior rischio ha raggiunto tra i più giovani: nel quadriennio 2010-2013, in Piemonte, indipendentemente dal genere, tra i 18 e i 24 anni circa due terzi di coloro che consumano alcol lo fanno con modalità considerate a maggior rischio per la salute ed i bevitori a maggior rischio costituiscono più di un terzo della popolazione (quota che, per gli uomini, si osserva anche tra i 25 ed i 34 anni).

Appare quindi evidente la necessità di procedere con interventi di prevenzione e contrasto al consumo di alcol a maggior rischio, accompagnandoli con studi di valutazione e con un attento monitoraggio del fenomeno sul territorio.

Si ringraziano il Gruppo Tecnico nazionale PASSI per il supporto costante, gli operatori delle ASL del Piemonte che hanno contribuito alla realizzazione della sorveglianza e tutte le persone intervistate per il tempo e l'attenzione dedicate.

ESPAD: CONSUMI NELLA POPOLAZIONE STUDENTESCA

Autori: Roberta Potente, Marco Scalese, Valeria Siciliano, Sabrina Molinaro. Institute of Clinical Physiology, CNR, Pisa.

Lo studio: European School Survey Project on Alcohol and other Drugs (ESPAD)

I dati relativi all'uso di alcol e sostanze psicoattive illegali, nella popolazione degli studenti delle scuole superiori della regione Piemonte, sono stati estratti dallo studio ESPAD@Italia2012.

Attraverso l'auto-compilazione di un questionario cartaceo anonimo, l'indagine campionaria, a carattere nazionale, ha lo scopo di monitorare la quota di studenti di 15-19 anni che ha consumato sostanze psicoattive e di alcol nel corso della vita, dell'ultimo anno e dell'ultimo mese. Il consumo riferito "agli ultimi 12 mesi" (prevalenza "last year") e "agli ultimi 30 giorni" (prevalenza "last month") riflettono i comportamenti più recenti e adottati allo stato attuale.

Le evidenze che emergono permettono di comprendere l'andamento del fenomeno del consumo delle sostanze, di alcol e lo stile di utilizzo delle stesse per meglio indirizzare le iniziative di prevenzione sul territorio, per tale motivo sono stati utilizzati anche i dati delle rilevazioni precedenti, a partire dal 2006.

1. Consumi di alcol nella regione Piemonte

L'uso di alcol comprende il consumo di vino, liquori, birra, e di alcopops, anche conosciuti come "drink leggeri". L'83% degli studenti del Piemonte ha bevuto alcolici almeno una volta negli ultimi dodici mesi (81% in Italia).

Dopo la riduzione osservata nei quattro anni precedenti, in ambedue i generi (nei maschi si è passati dall'87,7% del 2008 all'84% del 2011, nelle femmine dall'83,8% del 2008 al 79,3% del 2011), nell'ultimo anno si registra un aumento delle prevalenze del consumo di alcol: 84,9% dei maschi e 81,4% delle femmine ha bevuto alcolici almeno una volta nei 12 mesi precedenti (Fig.1). Anche il dato complessivo nazionale mostra un aumento delle prevalenze d'uso di alcol negli ultimi dodici mesi nelle femmine (passano dal 77,5% del 2011 al 78,1% del 2012), mentre nei maschi continua il trend in diminuzione, (84,8% del 2011 rispetto all'84,1% del 2011).

Figura 1: Uso di alcol (almeno una volta negli ultimi 12 mesi). Regione Piemonte. Distribuzione per genere. Anni 2006-2012. Elaborazione sui dati ESPAD-Italia® 2012.

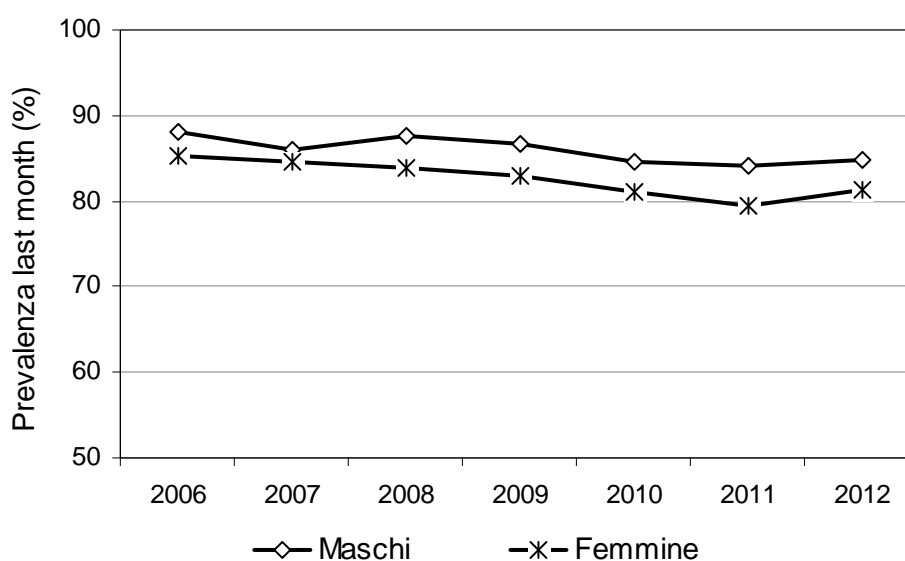

Tra tutti gli studenti piemontesi che hanno riferito il consumo di alcolici nell'ultimo anno, il 19% dei maschi e il 6% delle femmine lo ha consumato 40 o più volte, mentre, rispettivamente, il 28% ed il 44% da una a 5 volte.

Se consideriamo i consumi negli ultimi trenta giorni, distinti per categorie di alcolici, si può osservare che la birra continua ad essere, come nelle rilevazioni precedenti, la sostanza più utilizzata tra i ragazzi (65%) e in egual misura i drink leggeri e i liquori tra le ragazze (45%) (Fig. 2).

Figura 2: Uso di alcol (almeno una volta negli ultimi 30 giorni). Regione Piemonte. Distribuzione per genere. Anno 2012. Elaborazione sui dati ESPAD-Italia® 2012.

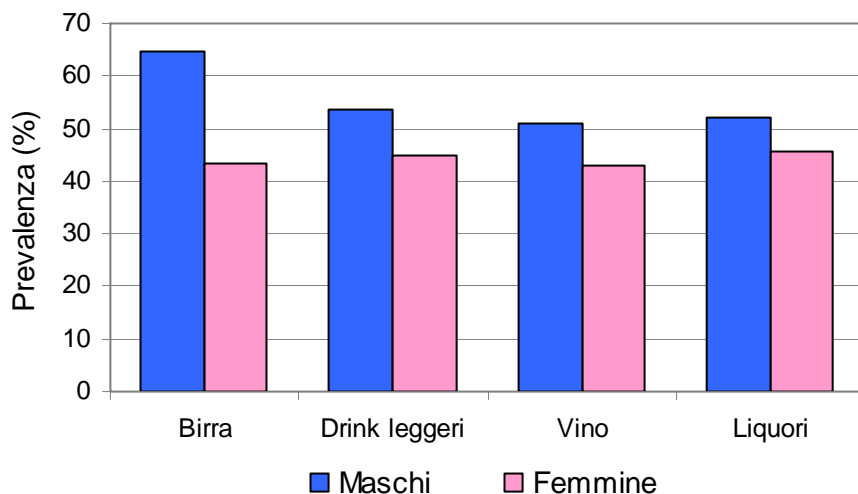

La differenza maggiore tra i generi si osserva per la prevalenza d'uso di birra (65% maschi, 43% femmine), mentre le differenze per le altre tipologie di alcolici sono meno cospicue: "drink leggeri" (54% maschi, 45% femmine), vino (51% maschi, 43% femmine), liquori (52% maschi, 46% femmine).

Tra le varie bevande alcoliche, il primo approccio con il vino in Piemonte è avvenuto nei maschi all'età media di 12,8 anni, nelle femmine a 13,7 anni. Il primo consumo di birra i maschi lo hanno avuto in media a circa 13,1 anni e le femmine a circa 13,7 anni. Più tardi è stato invece il primo contatto con i liquori (maschi: 14,4 anni; femmine 14,9 anni), così come per i drink leggeri, in commercio relativamente da pochi anni (età media di primo uso per i maschi 13,7 anni e per le femmine 14,3 anni).

Di seguito vengono riportate le risposte alla domanda "Dove ti trovavi l'ultima volta che hai bevuto alcolici?". Si è permesso allo studente di rispondere con più opzioni, qualora avesse bevuto alcolici in posti diversi durante l'ultima occasione (Fig. 3).

Figura 3: Luoghi in cui si è consumato alcolici l'ultima volta. Regione Piemonte. Distribuzione per genere. Anno 2012. Elaborazione sui dati ESPAD-Italia® 2012.

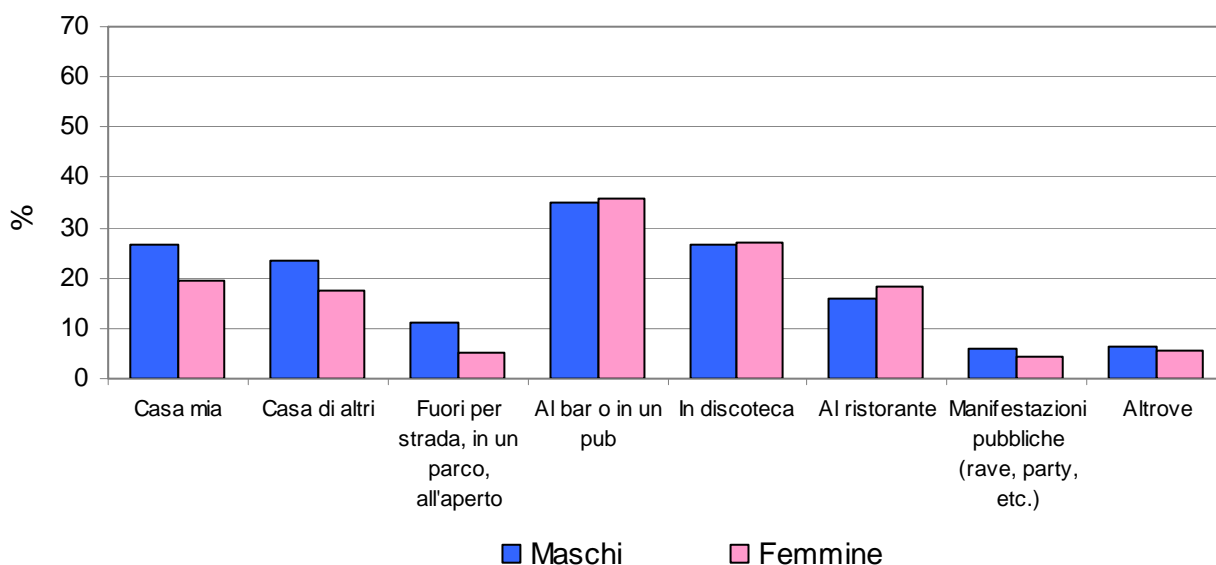

La risposta più frequente è stata “al bar o in un pub” con il 35,4% (circa 35% nei maschi e 36% nelle femmine), seguita dalla “discoteca” (circa il 27% in entrambi i generi) e a “casa mia” nei maschi (26,6%) e a “casa di altri” tra le ragazze (23,3%).

Simile è anche la proporzione di ragazze e ragazzi che hanno bevuto l'ultima volta al “ristorante”, rispettivamente il 18,2% e il 16%. Complessivamente circa il 20% degli intervistati ha riferito come luogo dell'ultimo consumo di alcolici le “manifestazioni pubbliche”, “fuori per strada” o “altrove”.

Una pratica diffusa tra gli adolescenti è il binge drinking, ovvero assumere 5 o più volte bevande alcoliche in un'unica occasione.

Nella regione Piemonte, la prevalenza degli studenti che riferisce di aver praticato il binge drinking nei 30 giorni antecedenti la somministrazione del questionario è passata dal 40,5% del 2007 al 34% del 2012, prevalenza leggermente inferiore rispetto a quella nazionale (2012: 35%).

Negli ultimi due anni si nota una lieve flessione tra i maschi, con valori intorno al 41%, mentre tra le femmine si osserva un andamento a “picchi”, con valori compresi tra 24,7% e 29,5% (Fig. 4).

Figura 4: Prevalenza di binge drinking (almeno una volta negli ultimi 30 giorni). Regione Piemonte. Distribuzione per genere. Anni 2007 – 2012. Elaborazione sui dati ESPAD-Italia®2007-2012.

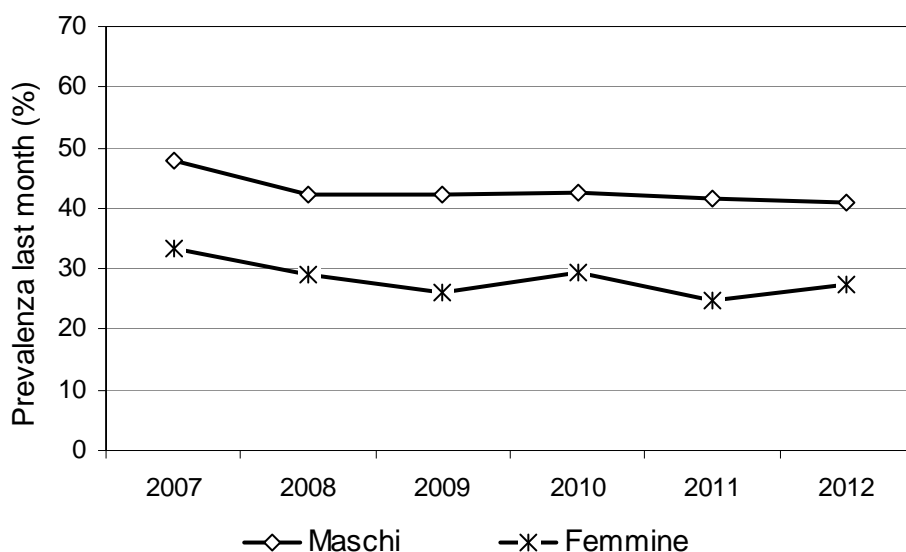

Analizzando le distribuzioni delle prevalenze per genere ed età nella regione Piemonte, si osserva che il fenomeno del “binge drinking” aumenta con l'aumentare dell'età in entrambi i generi (Fig. 5).

Figura 5: Prevalenza di binge drinking (almeno una volta negli ultimi 30 giorni). Regione Piemonte. Distribuzione per genere e classi d'età. Anno 2012. Elaborazione sui dati ESPAD-Italia®2012.

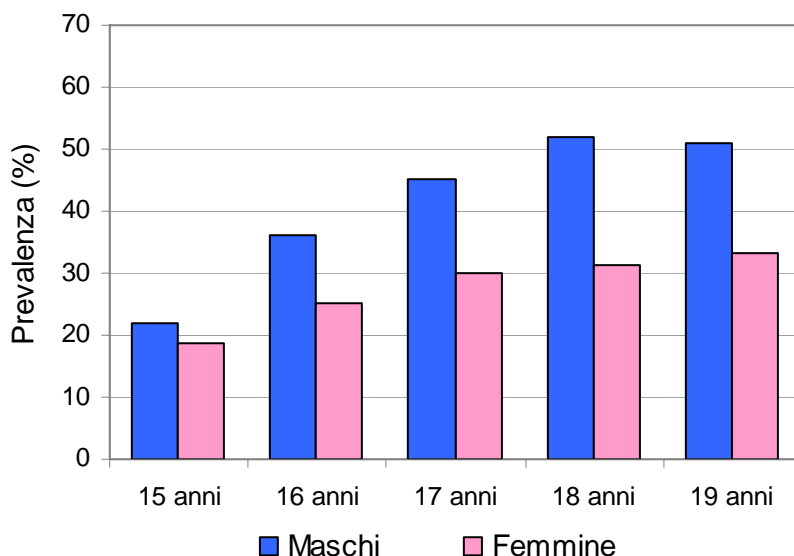

Nei maschi si passa dal 21,9% nei 15enni ad oltre il 50% dei 18-19enni (rispettivamente 52% e 51%), mentre nelle femmine si passa dal 18,6% delle 15enni al 33,2% delle 19enni. Tra i binge drinkers piemontesi, il 58% dei maschi ed il 72% delle femmine lo ha fatto al massimo due volte in un mese, il 27% dei maschi ed il 19% delle ragazze lo hanno fatto 3-5 volte mentre il 16% del totale del genere maschile ed il 9% di quello femminile (in netto calo rispetto al 2011: 13,4%) lo ha praticato 6 o più volte.

Alla domanda "Generalmente, quanti drink ti sono necessari per ubriacarti?" la maggior parte dei maschi (54,3%) riferisce di aver "bisogno" dai 5 agli 8 drink, mentre per le femmine hanno risposto in egual misura (circa il 39%) che sono sufficienti 3 o 4 drink e dai 5 agli 8 drink. Meno del 4% dei maschi e per il 11% delle femmine bastano 1 o 2 drink per ubriacarsi, mentre circa il 26% dei maschi e l'11% delle femmine ha bisogno di 9 o più drink (Fig. 5).

L'età media in cui gli studenti piemontesi si sono ubriacati la prima volta risulta essere di 15,3 anni (leggermente più alta per le femmine: 15,5 anni), così come nel resto d'Italia.

Figura 5: Prevalenza del numero di drink necessari per ubriacarsi (almeno una volta negli ultimi 30 giorni). Regione Piemonte. Distribuzione per genere. Anno 2012. Elaborazione sui dati ESPAD-Italia©2012.

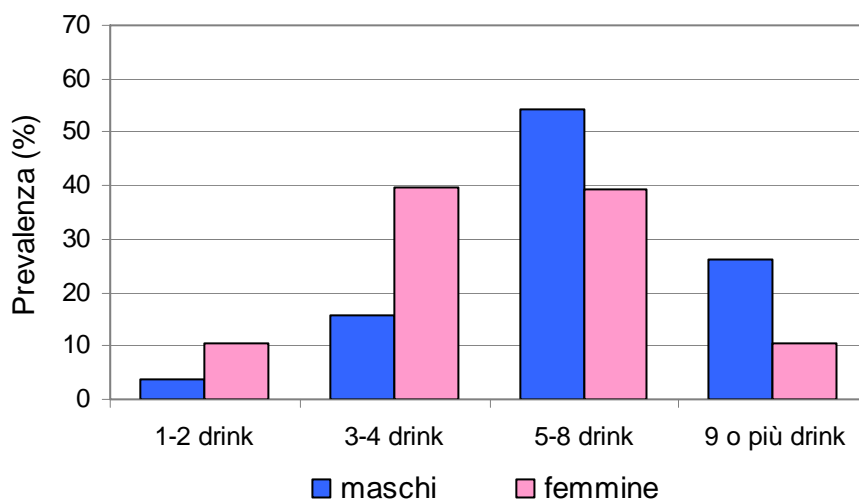

ALCOL - UTENTI DEI DIPARTIMENTI PER LE DIPENDENZE (DPD)

Andamento temporale.

Numero utenti alcol dipendenti per tipologia utente e anno d'osservazione. Piemonte 1996-2013. Scheda ALC03. Non sono stati conteggiati i dati degli utenti trattati nelle sedi CARCERE.

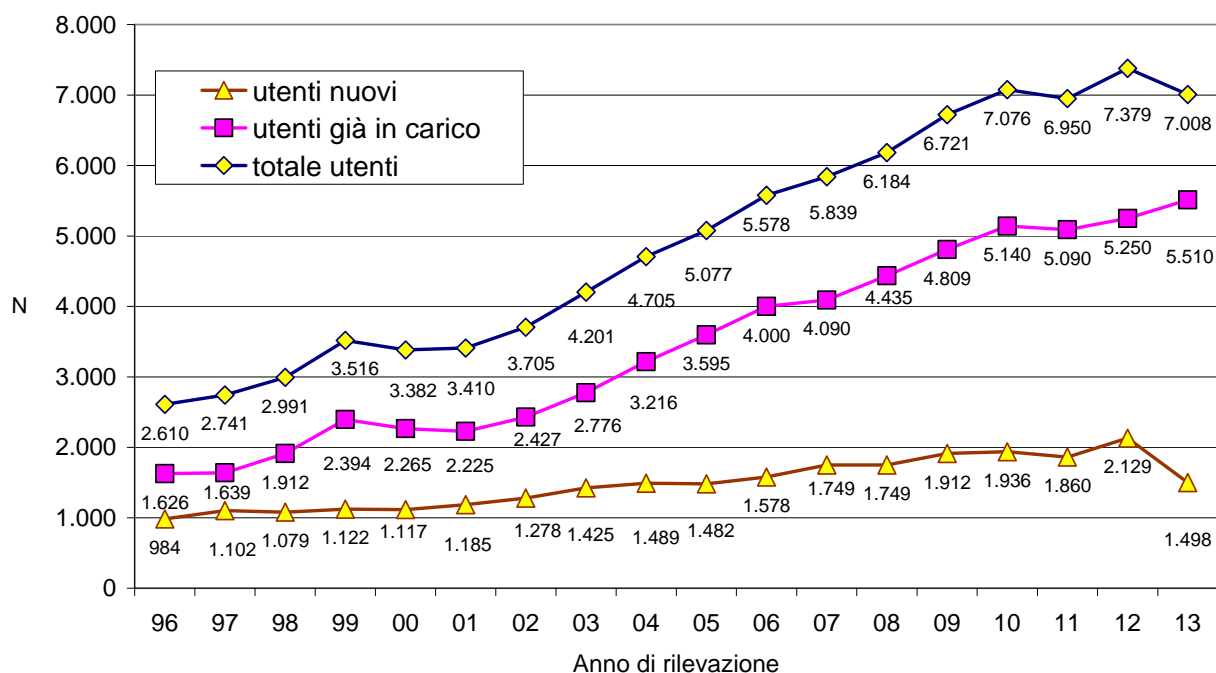

Dopo il calo del 2011, il numero di soggetti trattati dai Dipartimenti per le Dipendenze aumenta nel 2012 per scendere, nel 2013, ai valori del 2010 e 2011.

Nel 2012 gli utenti trattati sono stati 7.379 con un aumento di 429 unità (6%) rispetto al 2011. L'aumento rispetto al 2010 è stato di 303 unità (4%). Nel 2013 gli utenti trattati sono stati 7.008 con una diminuzione di 371 unità (-5%) rispetto al 2012. L'andamento è diversificato per tipologia utente: mentre gli utenti già in carico negli anni precedenti aumentano del 5% (n=260) i nuovi utenti invece diminuiscono del 33% (n=-631)

In base ai dati ottenuti da altre fonti (indagini di popolazione, ricoveri e mortalità per patologie alcolcorrelate, dati sul consumo di alcol) che rilevano una diminuzione dei consumi e delle sue conseguenze sanitarie, si ritiene che l'aumento complessivo nel periodo 1996-2012 sia da ricondurre ad un'aumentata recettività da parte dei servizi e ad una maggiore sensibilità della popolazione al riconoscimento della presenza dei problemi alcolcorrelati e delle opzioni di trattamento. Per inquadrare meglio la diminuzione del 2013 occorre tenere conto che i dati di quest'anno sono stati estratti attraverso la piattaforma PADDI.

Genere.

Numero utenti alcol dipendenti nuovi e già in carico per sesso e anno d'osservazione. Piemonte 1996-2013. Scheda ALC03. Non sono stati conteggiati i dati degli utenti trattati nelle sedi CARCERE.

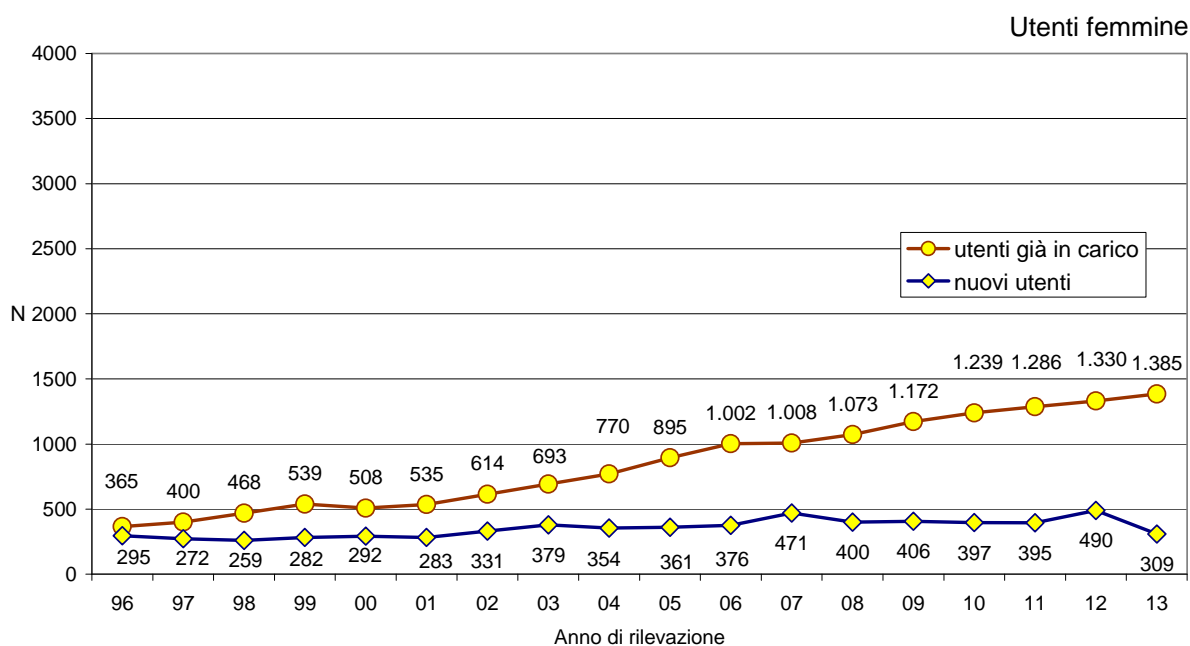
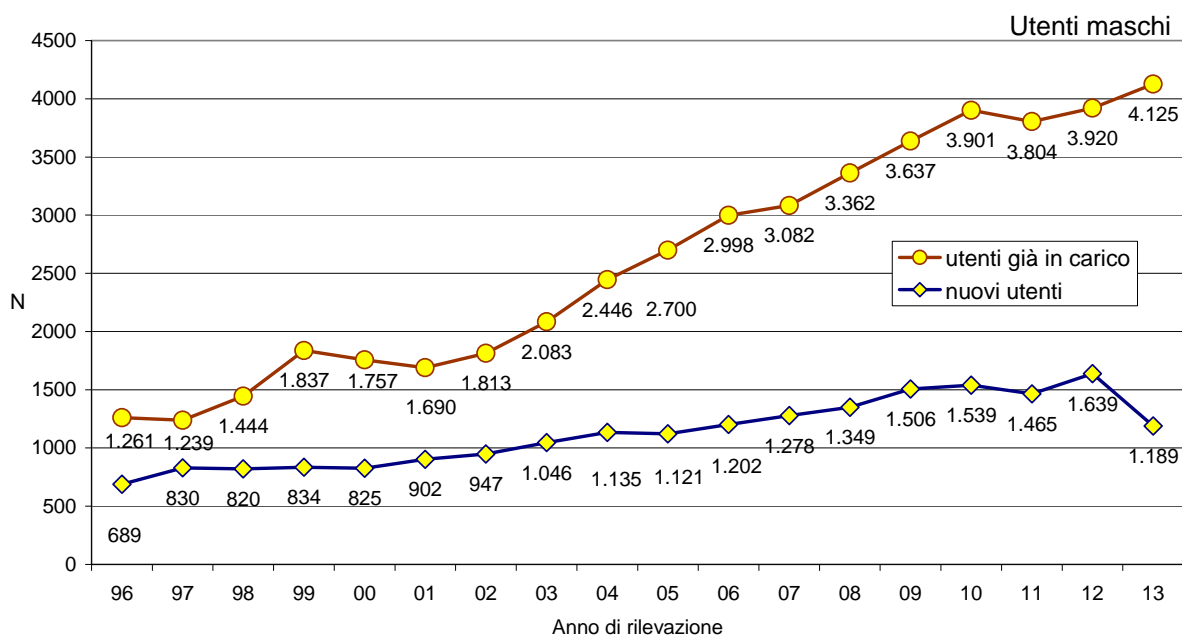

Il numero di utenti già in carico, dopo la flessione del 2011, continua ad aumentare sia nei maschi (n=205; 5%) sia nelle donne (n=55 unità; 4%), mentre diminuisce il numero di nuovi utenti sia nei maschi (n=-450, -27,5%) sia nelle donne (n=-181, -37%).

Il rapporto maschi/femmine rimane sostanzialmente stabile negli anni pur in presenza di alcune oscillazioni (nel 2013: 3,1 maschi per ogni femmina).

Età.

Utenti alcol dipendenti per tipologia, per classi di età e per sesso. Piemonte 2013. Scheda ALC03. Non sono stati conteggiati i dati degli utenti trattati nelle sedi CARCERE.

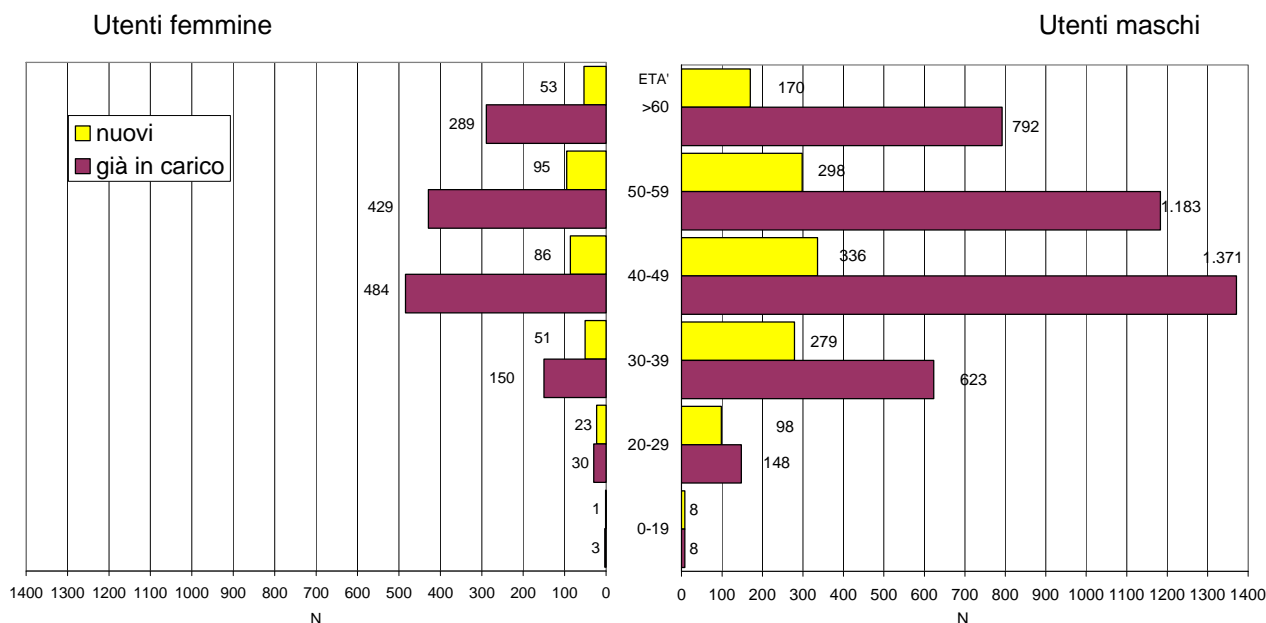

La distribuzione per età degli utenti nel 2013 si mantiene sostanzialmente invariata rispetto alle rilevazioni del 2011 e 2012. Tra i maschi già in carico la classe di età tra 40-49 anni continua ad essere la più numerosa (33%). Le classi di età 50-59 anni e 60 o più anni contribuiscono per il 29% e il 19% rispettivamente, quella tra i 30-39 anni costituisce il 15% del totale degli utenti.

Nelle femmine già in carico la classe di età più rappresentata è quella tra i 40-49 anni (35%), seguita da quella 50-59 anni e 60 o più anni (rispettivamente: 31% e 21%).

Tra i nuovi utenti maschi la classe di età 40-49 anni (28%) è quella più rappresentata, segue quella 50-59 (25%) e quella di età 30-39 anni (24%). La classe di età di 60 o più anni contribuisce per il 14%.

Tra le femmine nuove utenti la classe di età 50-59 anni è quella più numerosa (31%), seguita dalle classi di età anni 40-49, 30-39 anni e 60 o più anni (rispettivamente: 28%, 17% e 17%).

La proporzione dei nuovi utenti con età di 50 o più anni nei maschi nel 2012 è pari al 39% e nelle donne è del 48%.

Andamento temporale delle età medie.

Stima delle età medie degli utenti alcol dipendenti per sesso, tipologia utente e anno di osservazione. Piemonte 1996-2013. Scheda ANN03. Numero soggetti trattati nell'anno. Nota: non sono stati conteggiati i dati degli utenti trattati nelle sedi CARCERE.

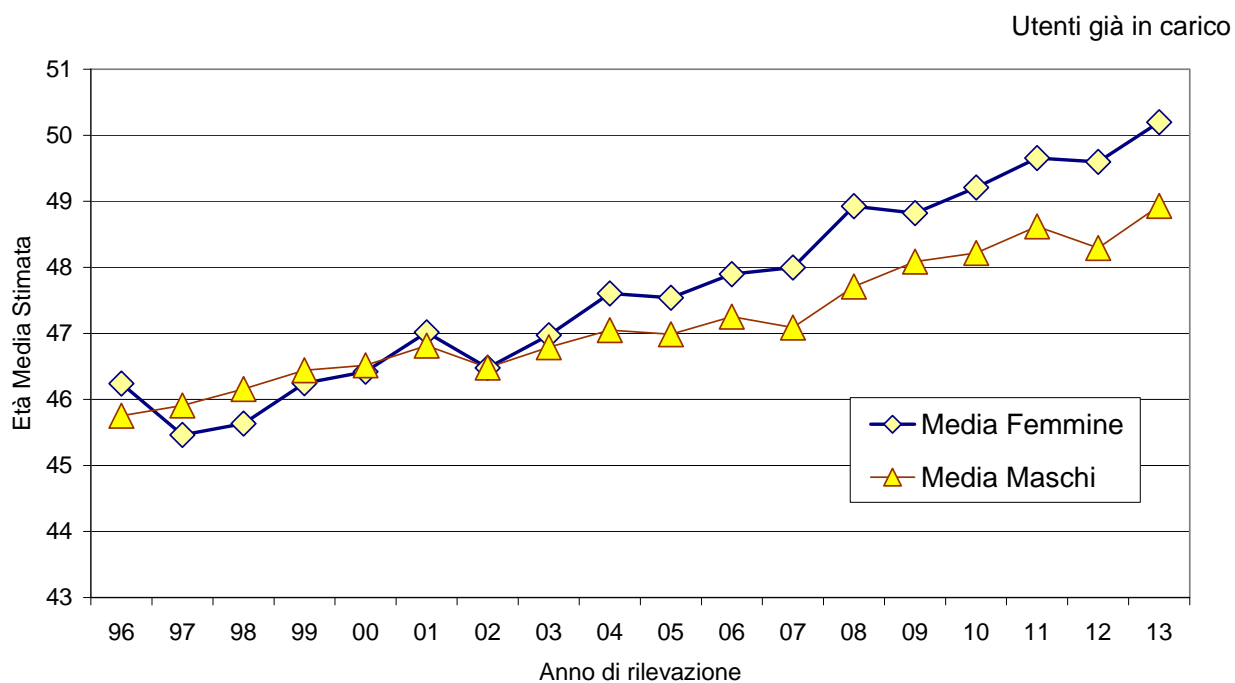
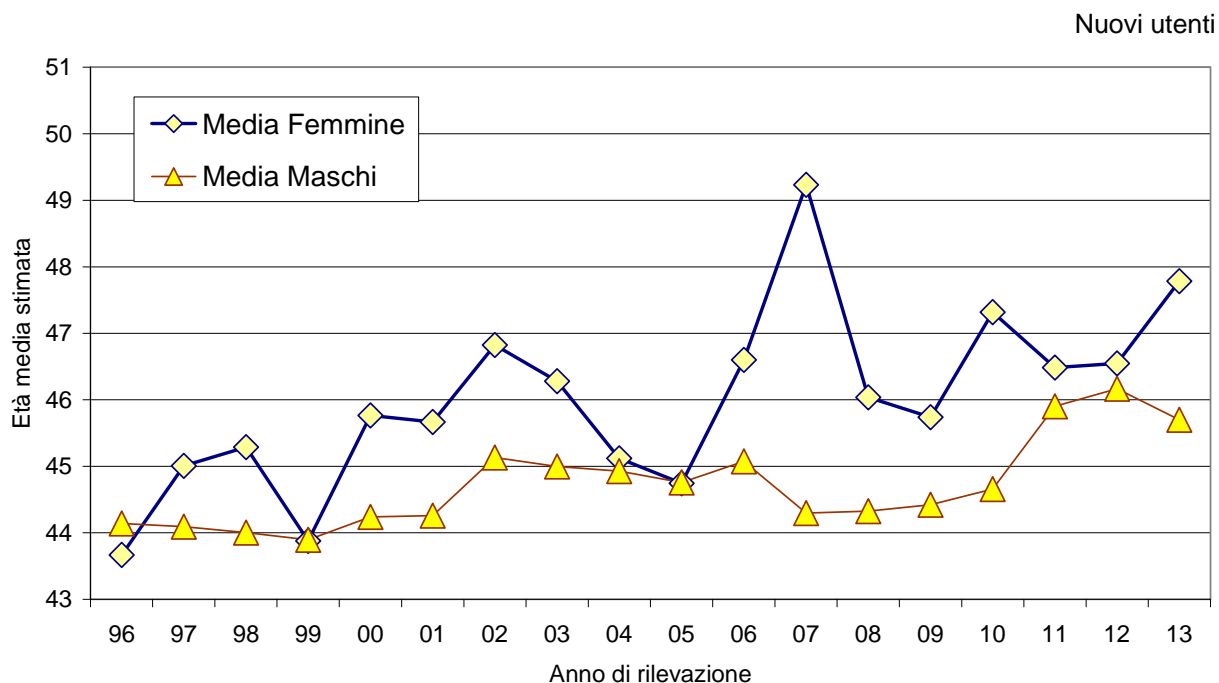

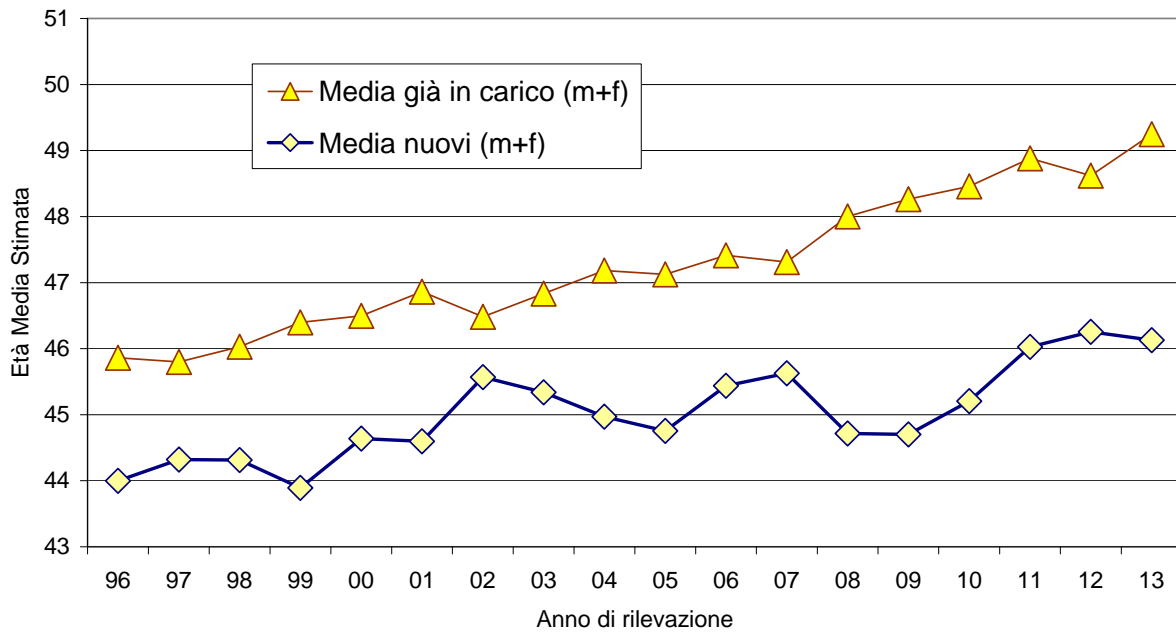

Nel 2013 l'età media degli utenti già in carico sale a 49,3 anni, proseguendo la tendenza in atto già negli anni precedenti. L'età media dei nuovi utenti è simile (46,1 anni) a quella dell'anno precedente quando aveva raggiunto il valore più alto da quando vengono rilevati i dati (46,3 anni). Le donne in carico presso i servizi di alcologia hanno un'età media superiore a quella degli uomini, come già negli anni precedenti, sia tra gli utenti già in trattamento dagli anni precedenti (50,2 vs 48,9 anni) sia tra i nuovi utenti (47,8 vs 45,7 anni).

Trattamenti.

Trattamenti per utenti alcoldipendenti. Percentuali. Piemonte 2013. Scheda ALC06. Nota: non sono stati conteggiati i dati degli utenti trattati nelle sedi CARCERE.

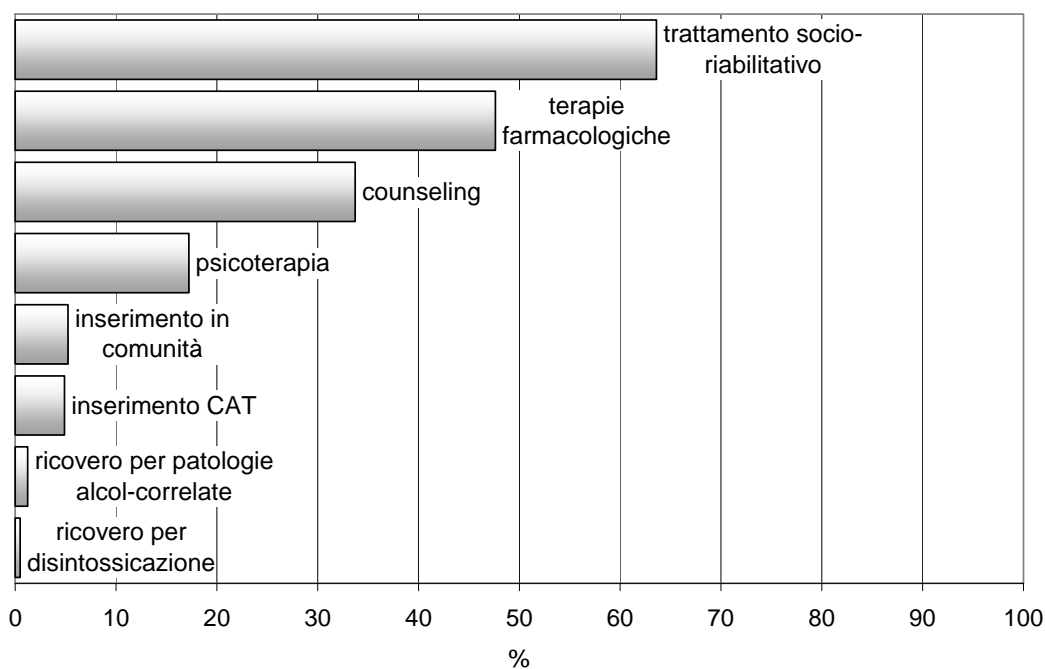

Il trattamento socio-riabilitativo risulta il trattamento erogato più frequentemente (64%) superando quello farmacologico (48%), il più frequente negli anni precedenti.

Seguono, nell'ordine, il counseling (34%), la psicoterapia (18%), l'inserimento in comunità (5%), l'inserimento presso i gruppi di auto-aiuto (5%), il ricovero per patologie alcol-correlate (1%), il ricovero per disintossicazione (0,5%).

Andamento temporale dei trattamenti.

Distribuzione temporale dei trattamenti per alcol dipendenti. Percentuali. Piemonte Grafico: 2000-2013; Tabella: 1996-2013. Scheda ALC06. Nota: non sono stati conteggiati i dati degli utenti trattati nelle sedi CARCERE.

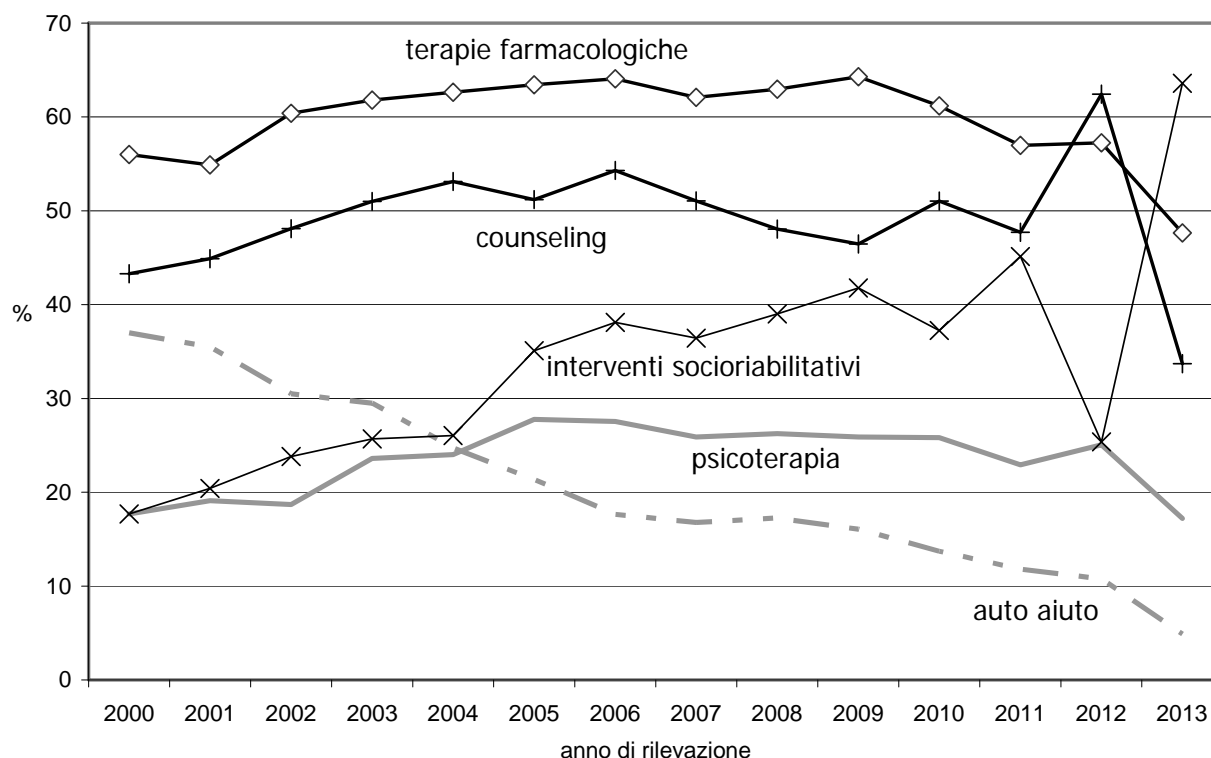

Trattamenti	1996	1997	1998	1999	2000	2001	2002	2003	2004	2005	2006	2007	2008	2009	2010	2011	2012	2013
ricovero per patologie alcol-correlate	6,1	4,9	5,0	4,6	5,6	0,7	0,6	1,0	3,9	3,9	3,2	3,4	4,9	4,9	3,2	2,1	1,2	1,2
inserimento in comunità	6,2	4,5	4,0	4,2	4,9	4,9	5,2	5,7	5,1	5,4	5,8	5,5	6,2	6,4	5,5	4,7	5,2	5,2
ricovero per disintossicazione	11,7	9,6	8,3	8,9	8,2	10,6	11,5	12,0	10,6	12,7	12,4	13,4	10,5	10,8	9,9	7,7	4,8	0,5
auto-aiuto	51,2	44,1	41,1	43,5	37,0	35,5	30,5	29,5	24,7	21,4	17,6	16,8	17,3	16,1	13,7	11,8	10,8	4,9
psicoterapia	10,7	10,9	11,4	10,5	17,7	19,1	18,7	23,6	24,0	27,8	27,5	25,9	26,2	25,9	25,8	22,9	25,1	17,2
interventi socio-riabilitativi	10,3	15,9	12,7	13,8	17,7	20,4	23,8	25,7	26,1	35,1	38,1	36,4	39,0	41,8	37,2	45,1	25,4	63,6
counseling	34,6	43,0	39,2	39,5	43,3	44,9	48,1	51,0	53,1	51,2	54,3	51,1	48,1	46,5	51,0	47,7	62,4	33,7
terapie farmacologiche	34,2	36,9	43,6	43,6	56,0	54,9	60,4	61,8	62,6	63,4	64,1	62,1	63,0	64,3	61,2	57,0	57,2	47,6

La proporzione di utenti trattati nelle differenti tipologie di trattamento presenta un andamento temporale differenziato.

Prosegue il progressivo incremento della proporzione di utenti in trattamento con interventi socio-riabilitativi che raggiunge il 64% superando quella dei soggetti in trattamento farmacologico che seguita a diminuire dal 2010: nel 2013 è del 48% (era il 64% nel 2009). La proporzione di utenti trattati tramite counseling diminuisce al 34%. Prosegue la diminuzione della proporzione di utenti trattati nei gruppi d'auto-aiuto, in trattamento tramite psicoterapia e di utenti ricoverati per disintossicazione: lo 0,5% nel 2013 è il valore più basso dell'intero periodo di osservazione. Nel 2013 la proporzione di utenti ricoverati per patologie alcol-correlate si mantiene stabile come quella degli utenti che vengono inseriti in comunità.

Per una corretta lettura degli andamenti temporali occorre tenere presente che nel 2012 i dati sono estratti dal Sistema informatizzato e successivamente validati dai SerT e nel 2013 sono stati estratti direttamente dal DWH regionale PADDI. La registrazione dei dati nel sistema può avere introdotto una classificazione diversa di alcune tipologie di trattamento che può essere una delle cause della tendenza temporale inversa dei trattamenti di counseling e di quelli socio-riabilitativi e dell'importante diminuzione di alcune tipologie.

Andamento temporale del numero di trattamenti per utente.

Utenti alcol dipendenti. Andamento temporale del numero di trattamenti per utente. Piemonte 1996-2013. Scheda ALC06. Nota: non sono stati conteggiati i dati degli utenti trattati nelle sedi CARCERE.

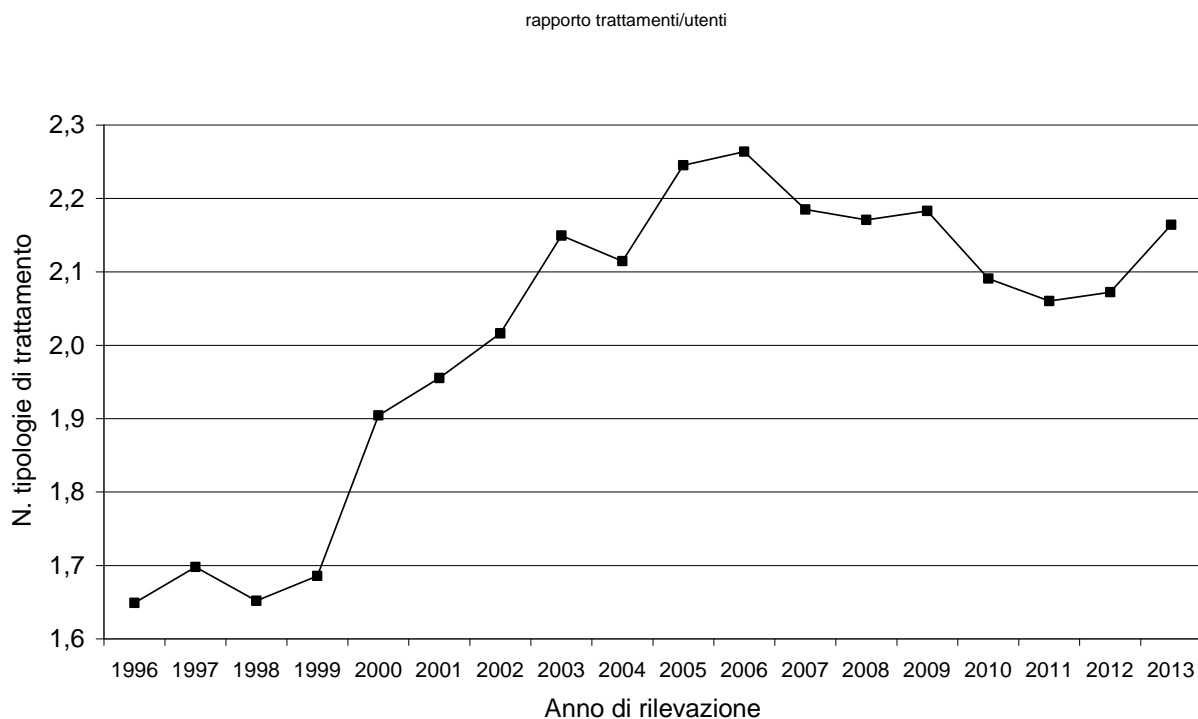

Dopo il progressivo aumento fino al 2006 e la progressiva diminuzione negli anni successivi il numero di diverse tipologie di trattamento che sono prescritte nel corso dell'anno ad ogni paziente, un indicatore della complessità dei trattamenti, riprende ad aumentare. Nel 2013 ogni paziente è stato trattato in media con 2,16 diverse tipologie di trattamento contro 2,26 nel 2006.

Ricoveri di utenti alcoldipendenti dal DPD e di soggetti residenti.

Soggetti ricoverati dal DPD e primi ricoveri per dipendenza e abuso di alcol per anno. Percentuali. Piemonte 1997-2012. Scheda ALC06 e SDO. Elaborazione OED, ICD 9: 303, 305.0, 790.3. Per l'anno 2012 si segnala la probabile incompletezza del dato che ha portato ad una sottostima della quota di soggetti ricoverati inviati dai DPD.

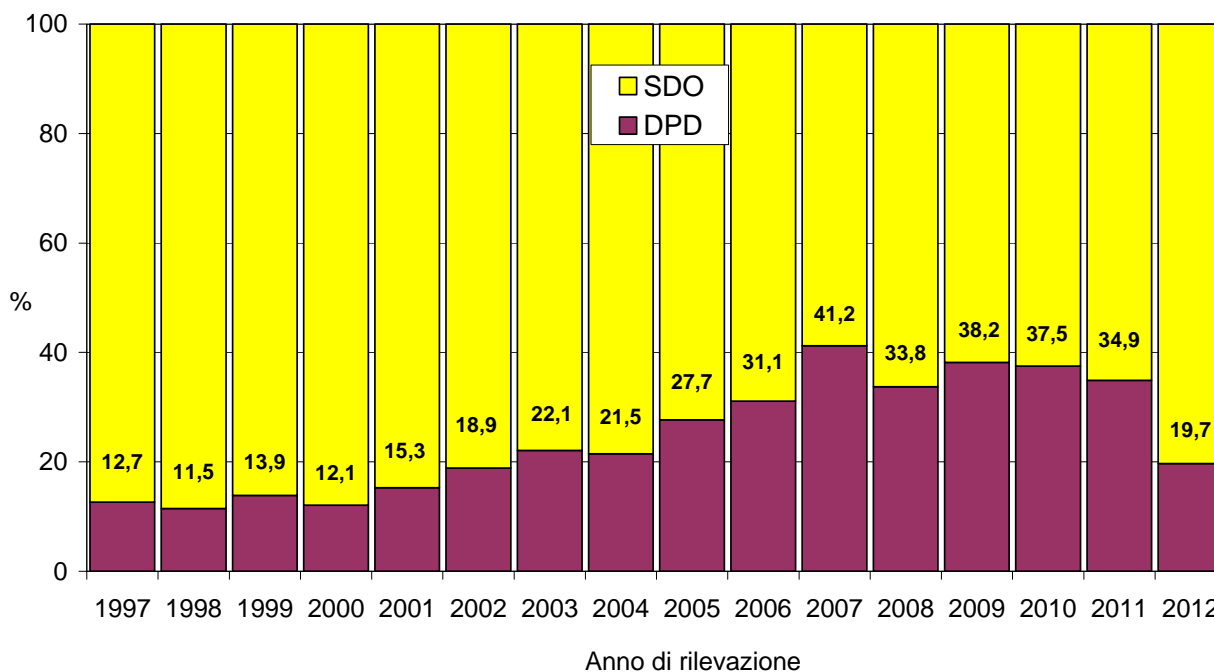

Nel 2012 la proporzione di soggetti ricoverati per dipendenza e abuso di alcol inviati dal DPD, rispetto al totale rilevato in base all'archivio SDO, è diminuita rispetto alle rilevazioni precedenti raggiungendo circa il 20%. Le restante quota (80% nel 2012) rappresenterebbe la percentuale di utenti alcoldipendenti trattati in regime di ricovero ospedaliero su invio di un'agenzia diversa dai DPD.

TABELLE 2012

Utenti alcol dipendenti per tipologia utente, sesso, ASL e per sede operativa. Piemonte 2012. Scheda ALC03. Non sono stati conteggiati i dati degli utenti trattati nelle sedi CARCERE. Per le sedi Giaveno e Beinasco dell'ASL TO3 e le sedi dell'ex ASL 7 (Settimo e Chivasso) è stato calcolato un tasso unico..

ASL	Sede operativa	nuovi utenti			utenti già in carico				totale utenti			tassi st./ 100.000
		maschi	femmine	totale	maschi	femmine	totale	%	maschi	femmine	totale	
TO1	V. PASSALACQUA	16	11	27	63	27	90	76,9	79	38	117	143,61
	V. LOMBROSO	13	0	13	36	18	54	80,6	49	18	67	112,91
	V. FARINELLI/ V. MONTEVIDEO	8	7	15	130	60	190	92,7	138	67	205	179,12
	V. NOMIS DI COSSILLA	11	10	21	60	20	80	79,2	71	30	101	101,43
	V. MONTE ORTIGARA	16	7	23	119	33	152	86,9	135	40	175	134,07
TO2	P.ZZA MONTALE	58	24	82	95	39	134	62,0	153	63	216	94,56
	V. ARTISTI	88	38	126	164	59	223	63,9	252	97	349	176,04
TO3	COLLEGNO	15	9	24	57	21	78	76,5	72	30	102	117,16
	RIVOLI	19	7	26	47	19	66	71,7	66	26	92	118,06
	AVIGLIANA	16	15	31	65	19	84	73,0	81	34	115	126,34
	VENARIA	12	1	13	24	13	37	74,0	36	14	50	76,02
	GIAVENO	4	0	4	8	5	13	76,5	12	5	17	119,72
	BEINASCO	29	5	34	75	24	99	74,4	104	29	133	359,13
	PEROSA ARGENTINA	10	1	11	52	9	61	84,7	62	10	72	345,98
	TORRE PELLICE	12	2	14	50	16	66	82,5	62	18	80	215,58
	PINEROLO	17	5	22	136	38	174	88,8	153	43	196	229,52
TO4	CIRIÉ/ LANZO T.SE	47	13	60	158	59	217	78,3	205	72	277	136,94
	CHIVASSO	0	0	0	3	6	9	100,0	3	6	9	
	SETTIMO T.SE	0	0	0	0	1	1	100,0	0	1	1	
	VOLPIANO	0	0	0	1	1	2	100,0	1	1	2	
	SSDA	59	21	80	144	43	187	70,0	203	64	267	
	RIVAROLO C.SE	44	4	48	133	67	200	80,6	177	71	248	310,42
	IVREA	57	12	69	190	44	234	77,2	247	56	303	426,29
	CALUSO	28	5	33	70	11	81	71,1	98	16	114	301,63
TO5	CHIERI	32	10	42	47	21	68	61,8	79	31	110	107,96
	CARMAGNOLA	12	4	16	64	25	89	84,8	76	29	105	201,74
	NICHELINO	35	13	48	83	27	110	69,6	118	40	158	374,91
	MONCALIERI	50	10	60	160	62	222	78,7	210	72	282	210,16
VC	VERCELLI	31	18	49	47	22	69	58,5	78	40	118	173,54
	SANTHIA	4	2	6	8	8	16	72,7	12	10	22	63,18
	BORGOSIESIA	17	5	22	50	14	64	74,4	67	19	86	123,10
BI	BIELLA	33	14	47	87	25	112	70,4	120	39	159	138,97
	COSSATO	23	6	29	53	19	72	71,3	76	25	101	175,01
NO	NOVARA	50	15	65	182	51	233	78,2	232	66	298	224,58
	TRECCATE	19	4	23	48	10	58	71,6	67	14	81	135,47
	ARONA	20	14	34	58	21	79	69,9	78	35	113	140,10
	BORGOMANERO	28	9	37	69	17	86	69,9	97	26	123	165,48
VCO	VERBANIA	20	7	27	55	16	71	72,4	75	23	98	150,19
	DOMODOSSOLA	32	5	37	94	25	119	76,3	126	30	156	237,15
	GRAVELLONA TOCE	20	4	24	42	15	57	70,4	62	19	81	189,57
CN1	CUNEO	135	26	161	99	41	140	46,5	234	67	301	419,68
	DRONERO	37	9	46	40	13	53	53,5	77	22	99	243,76
	BOVES	35	7	42	54	13	67	61,5	89	20	109	238,33
	MONDOVI	39	4	43	59	18	77	64,2	98	22	120	142,76
	SALUZZO	107	34	141	154	49	203	59,0	261	83	344	207,43
CN2	BRA	7	2	9	40	12	52	85,2	47	14	61	95,75
	ALBA	24	6	30	94	29	123	80,4	118	35	153	146,19
AT	ASTI	52	9	61	91	19	110	64,3	143	28	171	117,61
	NIZZA M.TO	15	4	19	41	11	52	73,2	56	15	71	124,50
AL	TORTONA	40	13	53	31	17	48	47,5	71	30	101	164,98
	ALESSANDRIA	54	9	63	58	32	90	58,8	112	41	153	123,91
	VALENZA	22	7	29	38	15	53	64,6	60	22	82	302,02
	CASALE M.TO	32	11	43	50	14	64	59,8	82	25	107	126,65
	NOVI LIGURE	14	7	21	17	9	26	55,3	31	16	47	64,74
	OVADA	8	2	10	2	0	2	16,7	10	2	12	40,48
	ACQUI TERME	13	3	16	25	8	33	67,3	38	11	49	116,32
TOTALE PIEMONTE		1.639	490	2.129	3.920	1.330	5.250	71,1	5.559	1.820	7.379	167,26

Utenti alcol dipendenti per tipologia utente, sesso e ASL. Piemonte 2012.

Scheda ALC03. Numero soggetti trattati nell'anno. Non sono stati conteggiati i dati degli utenti trattati nelle sedi CARCERE.

ASL	nuovi utenti			utenti già in carico				totale utenti				tassi st./ 100.000
	maschi	femmine	totale	maschi	femmine	totale	%	maschi	femmine	totale		
TO1	64	35	99	408	158	566	85,1	472	193	665	136,52	
TO2	146	62	208	259	98	357	63,2	405	160	565	132,37	
TO3	134	45	179	514	164	678	79,1	648	209	857	147,42	
TO4	235	55	290	699	232	931	76,2	934	287	1.221	236,25	
TO5	129	37	166	354	135	489	74,7	483	172	655	215,09	
VC	52	25	77	105	44	149	65,9	157	69	226	130,63	
BI	56	20	76	140	44	184	70,8	196	64	260	150,90	
NO	117	42	159	357	99	456	74,1	474	141	615	176,49	
VCO	72	16	88	191	56	247	73,7	263	72	335	192,72	
CN1	353	80	433	406	134	540	55,5	759	214	973	237,94	
CN2	31	8	39	134	41	175	81,8	165	49	214	126,72	
AT	67	13	80	132	30	162	66,9	199	43	242	119,51	
AL	183	52	235	221	95	316	57,4	404	147	551	125,10	
Piemonte	1.639	490	2.129	3.920	1.330	5.250	71,1	5.559	1.820	7.379	167,26	

Utenti alcol dipendenti per tipologia utente, sesso e ex ASL. Piemonte

2012. Scheda ALC03. Numero soggetti trattati nell'anno. Non sono stati conteggiati i dati degli utenti trattati nelle sedi CARCERE.

ASL	nuovi utenti			utenti già in carico				totale utenti				tassi st./ 100.000
	maschi	femmine	totale	maschi	femmine	totale	%	maschi	femmine	totale		
1	37	18	55	229	105	334	85,9	266	123	389	152,42	
2	27	17	44	179	53	232	84,1	206	70	276	119,25	
3	58	24	82	95	39	134	62,0	153	63	216	94,56	
4	88	38	126	164	59	223	63,9	252	97	349	176,04	
5	95	37	132	276	101	377	74,1	371	138	509	113,70	
10	39	8	47	238	63	301	86,5	277	71	348	259,01	
6	47	13	60	158	59	217	78,3	205	72	277	229,52	
7	59	21	80	148	51	199	71,3	207	72	279	136,94	
9	129	21	150	393	122	515	77,4	522	143	665	350,91	
8	129	37	166	354	135	489	74,7	483	172	655	215,09	
11	52	25	77	105	44	149	65,9	157	69	226	130,63	
12	56	20	76	140	44	184	70,8	196	64	260	150,90	
13	117	42	159	357	99	456	74,1	474	141	615	176,49	
14	72	16	88	191	56	247	73,7	263	72	335	192,72	
15	207	42	249	193	67	260	51,1	400	109	509	321,97	
16	39	4	43	59	18	77	64,2	98	22	120	142,76	
17	107	34	141	154	49	203	59,0	261	83	344	207,43	
18	31	8	39	134	41	175	81,8	165	49	214	126,72	
19	67	13	80	132	30	162	66,9	199	43	242	119,51	
20	94	22	116	89	49	138	54,3	183	71	254	137,58	
21	54	18	72	88	29	117	61,9	142	47	189	168,83	
22	35	12	47	44	17	61	56,5	79	29	108	75,42	
Piemonte	1.639	490	2.129	3.920	1.330	5.250	71,1	5.559	1.820	7.379	167,26	

Utenti nuovi alcoldipendenti per sesso, età e per sede operativa. Piemonte

2012. Scheda ALC03. Numero soggetti trattati nell'anno. Non sono stati conteggiati i dati degli utenti trattati nelle sedi CARCERE. Il bacino d'utenza del servizio SSDA (ASL TO4) comprende l'intero territorio dell'ex ASL 7 (Settimo e Chivasso).

ASL	Sede operativa	maschi						femmine						totale
		0-19	20-29	30-39	40-49	50-59	60+	0-19	20-29	30-39	40-49	50-59	60+	
TO1	V. PASSALACQUA	1	1	5	5	2	2	0	1	3	2	4	1	27
	V. LOMBROSO	0	3	2	5	1	2	0	0	0	0	0	0	13
	V. FARINELLI/ V. MONTEVIDEO	0	0	1	3	1	3	0	1	0	2	3	1	15
	V. NOMIS DI COSSILLA	0	0	4	4	2	1	0	0	3	5	1	1	21
	V. MONTE ORTIGARA	0	0	1	9	6	0	0	0	0	2	4	1	23
TO2	P.ZZA MONTALE	0	2	13	27	12	4	0	3	5	9	4	3	82
	V. ARTISTI	0	5	28	25	17	13	0	5	8	9	9	7	126
TO3	COLLEGNO	0	1	4	3	3	4	0	0	1	4	1	3	24
	RIVOLI	2	0	3	5	7	2	0	0	1	3	1	2	26
	AVIGLIANA	0	2	4	3	4	3	0	0	1	4	8	2	31
	VENARIA	0	1	3	4	1	3	0	0	0	0	0	1	13
	GIAVENO	0	0	2	1	1	0	0	0	0	0	0	0	4
	BEINASCO	0	2	8	9	8	2	0	0	0	4	1	0	34
	PEROSA ARGENTINA	0	0	3	5	2	0	0	0	0	1	0	0	11
	TORRE PELLICE	0	0	5	3	2	2	0	0	0	1	1	0	14
	PINEROLO	0	2	3	5	3	4	0	0	2	2	1	0	22
TO4	CIRIÉ/ LANZO T.SE	0	1	11	15	8	12	0	1	2	3	3	4	60
	CHIVASSO	0	0	0	0	0	0	0	0	0	0	0	0	0
	SETTIMO T.SE	0	0	0	0	0	0	0	0	0	0	0	0	0
	VOLPIANO	0	0	0	0	0	0	0	0	0	0	0	0	0
	SSDA	0	4	7	21	13	14	0	3	3	4	6	5	80
	RIVAROLO C.SE	0	2	11	13	16	2	0	0	2	1	1	0	48
	IVREA	0	5	12	24	13	3	0	1	3	4	3	1	69
	CALUSO	0	2	9	8	4	5	0	1	0	2	2	0	33
	TO5	CHIERI	0	3	7	11	5	6	0	0	2	4	3	1
CARMAGNOLA		0	1	5	2	2	2	0	0	0	1	3	0	16
NICHELINO		0	2	11	8	9	5	0	1	2	4	3	3	48
MONCALIERI		0	1	12	16	9	12	0	1	3	4	1	1	60
VC	VERCELLI	0	1	8	12	5	5	0	2	4	9	2	1	49
	SANTHIA	0	0	0	1	2	1	0	0	0	1	0	1	6
	BORGOSIESIA	1	3	2	6	3	2	0	0	2	1	1	1	22
BI	BIELLA	0	2	7	9	8	7	0	1	5	3	3	2	47
	COSSATO	1	1	1	7	8	5	0	0	0	2	3	1	29
NO	NOVARA	0	3	9	13	13	12	0	1	4	3	6	1	65
	TRECCATE	1	5	4	6	2	1	0	0	0	1	1	2	23
	ARONA	0	2	5	6	5	2	1	0	2	3	4	4	34
	BORGOMANERO	0	1	10	5	8	4	0	1	2	5	1	0	37
VCO	VERBANIA	0	2	3	1	8	6	1	0	1	2	2	1	27
	DOMODOSSOLA	0	4	8	7	2	11	0	0	1	1	2	1	37
	GRAVELLONA TOCE	0	3	1	5	6	5	0	1	1	1	0	1	24
CN1	CUNEO	1	5	28	31	43	27	0	2	7	3	8	6	161
	DRONERO	0	2	9	9	11	6	0	1	2	3	1	2	46
	BOVES	1	3	8	8	12	3	0	1	4	0	1	1	42
	MONDOVI	0	5	18	6	8	2	0	0	4	0	0	0	43
	SALUZZO	1	7	22	40	22	15	0	1	10	12	7	4	141
CN2	BRA	0	0	2	2	1	2	0	0	0	1	0	1	9
	ALBA	0	4	5	9	3	3	0	0	1	3	2	0	30
AT	ASTI	0	1	15	18	11	7	0	0	1	4	3	1	61
	NIZZA M.TO	1	2	3	2	4	3	0	0	2	1	0	1	19
AL	TORTONA	0	5	4	14	10	7	0	0	5	4	2	2	53
	ALESSANDRIA	0	7	8	23	11	5	0	0	2	1	2	4	63
	VALENZA	0	2	5	6	6	3	0	0	2	1	2	2	29
	CASALE M.TO	0	6	3	9	7	7	0	0	5	2	2	2	43
	NOVI LIGURE	0	3	0	6	3	2	0	1	2	3	1	0	21
	OVADA	0	0	0	3	1	4	0	0	0	2	0	0	10
	ACQUI TERME	0	2	3	4	2	2	1	0	1	0	0	1	16
TOTALE PIEMONTE		10	121	365	502	376	265	3	30	111	147	119	80	2.129

Utenti già in carico alcoldipendenti per sesso, età e per sede operativa.

Piemonte 2012. Scheda ALC03. Numero soggetti trattati nell'anno. Non sono stati conteggiati i dati degli utenti trattati nelle sedi CARCERE. Il bacino d'utenza del servizio SSDA (ASL TO4) comprende l'intero territorio dell'ex ASL 7 (Settimo e Chivasso).

ASL	Sede operativa	maschi						femmine						totale
		0-19	20-29	30-39	40-49	50-59	60+	0-19	20-29	30-39	40-49	50-59	60+	
TO1	V. PASSALACQUA	0	1	8	20	23	11	0	1	2	13	6	5	90
	V. LOMBROSO	0	1	6	15	8	6	0	3	3	5	4	3	54
	V. FARINELLI/ V. MONTEVIDEO	1	4	20	46	36	23	0	1	6	28	12	13	190
	V. NOMIS DI COSSILLA	0	6	8	22	18	6	0	0	2	9	5	4	80
	V. MONTE ORTIGARA	1	5	17	44	32	20	0	0	3	15	7	8	152
TO2	P.ZZA MONTALE	0	1	18	31	34	11	0	0	4	20	10	5	134
	V. ARTISTI	1	5	30	50	52	26	1	0	5	27	22	4	223
TO3	COLLEGNO	0	3	12	21	15	6	0	0	12	3	5	1	78
	RIVOLI	0	1	5	16	14	11	0	0	3	8	7	1	66
	AVIGLIANA	0	3	12	25	15	10	0	0	2	4	8	5	84
	VENARIA	0	2	5	6	6	5	0	2	1	5	4	1	37
	GIAVENO	0	0	1	0	5	2	0	0	1	2	2	0	13
	BEINASCO	0	2	13	24	24	12	0	0	3	9	5	7	99
	PEROSA ARGENTINA	0	3	5	22	15	7	0	0	1	3	3	2	61
	TORRE PELLICE	0	0	5	15	14	16	0	2	0	6	5	3	66
	PINEROLO	0	2	14	43	42	35	0	0	2	10	14	12	174
TO4	CIRIÉ/ LANZO T.SE	0	4	16	56	43	39	0	0	1	18	22	18	217
	CHIVASSO	0	0	1	1	0	1	0	0	1	3	2	0	9
	SETTIMO T.SE	0	0	0	0	0	0	0	0	0	1	0	0	1
	VOLPIANO	0	0	0	1	0	0	0	0	0	1	0	0	2
	SSDA	1	5	22	37	52	27	1	0	6	13	10	13	187
	RIVAROLO C.SE	0	5	22	36	43	27	0	0	12	20	20	15	200
	IVREA	0	9	48	89	35	9	0	2	9	15	14	4	234
	CALUSO	1	8	10	28	11	12	0	0	1	1	4	5	81
TO5	CHIERI	0	1	10	16	9	11	0	0	3	7	9	2	68
	CARMAGNOLA	0	1	10	23	14	16	0	0	3	10	9	3	89
	NICHELINO	0	4	11	37	19	12	0	1	2	8	7	9	110
	MONCALIERI	0	7	29	52	44	28	0	1	8	20	21	12	222
VC	VERCELLI	0	1	8	14	14	10	0	0	4	9	6	3	69
	SANTHÌA	0	0	1	2	2	3	0	0	0	3	3	2	16
	BORGOSIESIA	0	0	13	19	14	4	0	0	4	5	4	1	64
BI	BIELLA	0	5	23	26	14	19	0	0	3	12	7	3	112
	COSSATO	0	4	7	21	12	9	0	0	2	6	5	6	72
NO	NOVARA	0	14	45	57	43	23	0	2	13	15	11	10	233
	TRECCATE	0	1	8	23	8	8	0	1	1	1	5	2	58
	ARONA	0	8	7	12	17	14	0	4	4	5	4	4	79
	BORGOMANERO	0	2	11	24	18	14	0	0	4	6	4	3	86
VCO	VERBANIA	0	1	7	24	15	8	0	1	2	6	4	3	71
	DOMODOSSOLA	0	0	15	28	28	23	0	0	4	7	10	4	119
	GRAVELLONA TOCE	0	1	4	17	11	9	0	0	1	3	4	7	57
CN1	CUNEO	0	0	12	36	37	14	0	1	5	15	11	9	140
	DRONERO	0	1	2	17	12	8	0	0	1	4	6	2	53
	BOVES	0	0	1	9	27	17	0	1	2	5	3	2	67
	MONDOVI	0	4	6	17	23	9	0	0	2	6	9	1	77
	SALUZZO	0	7	25	47	43	32	0	1	6	14	11	17	203
CN2	BRA	0	2	6	13	14	5	0	0	1	6	1	4	52
	ALBA	0	6	17	33	26	12	0	2	3	14	6	4	123
AT	ASTI	0	4	16	38	20	13	0	0	5	8	5	1	110
	NIZZA M.TO	1	1	10	17	8	4	0	0	1	7	3	0	52
AL	TORTONA	0	2	4	9	7	9	0	0	2	5	4	6	48
	ALESSANDRIA	1	3	11	19	20	4	0	0	5	14	10	3	90
	VALENZA	0	1	7	10	11	9	0	0	2	3	5	5	53
	CASALE M.TO	0	1	10	19	12	8	0	0	1	5	6	2	64
	NOVI LIGURE	0	2	4	10	0	1	0	0	1	4	4	0	26
	OVADA	0	0	1	0	0	1	0	0	0	0	0	0	2
	ACQUI TERME	0	0	2	11	8	4	0	0	0	5	2	1	33
TOTALE PIEMONTE		7	154	641	1.348	1.087	683	2	26	175	477	390	260	5.250

Utenti totali alcol dipendenti per sesso, età e per sede operativa. Piemonte

2012. Scheda ALC03. Numero soggetti trattati nell'anno. Non sono stati conteggiati i dati degli utenti trattati nelle sedi CARCERE. Il bacino d'utenza del servizio SSSA (ASL TO4) comprende l'intero territorio dell'ex ASL 7 (Settimo e Chivasso).

ASL	Sede operativa	maschi						femmine						totale
		0-19	20-29	30-39	40-49	50-59	60+	0-19	20-29	30-39	40-49	50-59	60+	
TO1	V. PASSALACQUA	1	2	13	25	25	13	0	2	5	15	10	6	117
	V. LOMBROSO	0	4	8	20	9	8	0	3	3	5	4	3	67
	V. FARINELLI/ V. MONTEVIDEO	1	4	21	49	37	26	0	2	6	30	15	14	205
	V. NOMIS DI COSSILLA	0	6	12	26	20	7	0	0	5	14	6	5	101
	V. MONTE ORTIGARA	1	5	18	53	38	20	0	0	3	17	11	9	175
TO2	P.ZZA MONTALE	0	3	31	58	46	15	0	3	9	29	14	8	216
	V. ARTISTI	1	10	58	75	69	39	1	5	13	36	31	11	349
TO3	COLLEGNO	0	4	16	24	18	10	0	0	13	7	6	4	102
	RIVOLI	2	1	8	21	21	13	0	0	4	11	8	3	92
	AVIGLIANA	0	5	16	28	19	13	0	0	3	8	16	7	115
	VENARIA	0	3	8	10	7	8	0	2	1	5	4	2	50
	GIAVENO	0	0	3	1	6	2	0	0	1	2	2	0	17
	BEINASCO	0	4	21	33	32	14	0	0	3	13	6	7	133
	PEROSA ARGENTINA	0	3	8	27	17	7	0	0	1	4	3	2	72
	TORRE PELLICE	0	0	10	18	16	18	0	2	0	7	6	3	80
	PINEROLO	0	4	17	48	45	39	0	0	4	12	15	12	196
TO4	CIRIÉ/ LANZO T.SE	0	5	27	71	51	51	0	1	3	21	25	22	277
	CHIVASSO	0	0	1	1	0	1	0	0	1	3	2	0	9
	SETTIMO T.SE	0	0	0	0	0	0	0	0	0	1	0	0	1
	VOLPIANO	0	0	0	1	0	0	0	0	0	1	0	0	2
	SSDA	1	9	29	58	65	41	1	3	9	17	16	18	267
	RIVAROLO C.SE	0	7	33	49	59	29	0	0	14	21	21	15	248
	IVREA	0	14	60	113	48	12	0	3	12	19	17	5	303
	CALUSO	1	10	19	36	15	17	0	1	1	3	6	5	114
TO5	CHIERI	0	4	17	27	14	17	0	0	5	11	12	3	110
	CARMAGNOLA	0	2	15	25	16	18	0	0	3	11	12	3	105
	NICHELINO	0	6	22	45	28	17	0	2	4	12	10	12	158
	MONCALIERI	0	8	41	68	53	40	0	2	11	24	22	13	282
VC	VERCELLI	0	2	16	26	19	15	0	2	8	18	8	4	118
	SANTHIA	0	0	1	3	4	4	0	0	0	4	3	3	22
	BORGOSIESIA	1	3	15	25	17	6	0	0	6	6	5	2	86
BI	BIELLA	0	7	30	35	22	26	0	1	8	15	10	5	159
	COSSATO	1	5	8	28	20	14	0	0	2	8	8	7	101
NO	NOVARA	0	17	54	70	56	35	0	3	17	18	17	11	298
	TRECCATE	1	6	12	29	10	9	0	1	1	2	6	4	81
	ARONA	0	10	12	18	22	16	1	4	6	8	8	8	113
	BORGOMANERO	0	3	21	29	26	18	0	1	6	11	5	3	123
VCO	VERBANIA	0	3	10	25	23	14	1	1	3	8	6	4	98
	DOMODOSSOLA	0	4	23	35	30	34	0	0	5	8	12	5	156
	GRAVELLONA TOCE	0	4	5	22	17	14	0	1	2	4	4	8	81
CN1	CUNEO	1	5	40	67	80	41	0	3	12	18	19	15	301
	DRONERO	0	3	11	26	23	14	0	1	3	7	7	4	99
	BOVES	1	3	9	17	39	20	0	2	6	5	4	3	109
	MONDOVI	0	9	24	23	31	11	0	0	6	6	9	1	120
	SALUZZO	1	14	47	87	65	47	0	2	16	26	18	21	344
CN2	BRA	0	2	8	15	15	7	0	0	1	7	1	5	61
	ALBA	0	10	22	42	29	15	0	2	4	17	8	4	153
AT	ASTI	0	5	31	56	31	20	0	0	6	12	8	2	171
	NIZZA M.TO	2	3	13	19	12	7	0	0	3	8	3	1	71
AL	TORTONA	0	7	8	23	17	16	0	0	7	9	6	8	101
	ALESSANDRIA	1	10	19	42	31	9	0	0	7	15	12	7	153
	VALENZA	0	3	12	16	17	12	0	0	4	4	7	7	82
	CASALE M.TO	0	7	13	28	19	15	0	0	6	7	8	4	107
	NOVI LIGURE	0	5	4	16	3	3	0	1	3	7	5	0	47
	OVADA	0	0	1	3	1	5	0	0	0	2	0	0	12
	ACQUI TERME	0	2	5	15	10	6	1	0	1	5	2	2	49
TOTALE PIEMONTE		17	275	1.006	1.850	1.463	948	5	56	286	624	509	340	7.379

Trattamenti per utenti alcoldipendenti per sede operativa. Piemonte 2012.

Scheda ALC06. Numero soggetti trattati nell'anno. Non sono stati conteggiati i dati degli utenti trattati nelle sedi CARCERE. Il bacino d'utenza del servizio SSDA (ASL TO4) comprende l'intero territorio dell'ex ASL 7 (Settimo e Chivasso).

ASL	Sede operativa	terapie farmacologiche		psicoterapia		counseling		inserimento CAT		trattamento socio-riabilitativo		inserimento in comunità		ricovero per disintossicazione		ricovero per patologie alcol-correlate		totale trattamenti	totale utenti	rapporto trattamenti/utenti
		n	%	n	%	n	%	n	%	n	%	n	%	n	%	n	%			
TO1	V. PASSALACQUA	95	81,2	10	8,5	0	0,0	5	4,3	0	0,0	8	6,8	16	13,7	3	2,6	137	117	1,2
	V. LOMBROSO	20	29,9	16	23,9	21	31,3	1	1,5	0	0,0	5	7,5	7	10,4	0	0,0	70	67	1,0
	V. FARINELLI	127	62,0	78	38,0	52	25,4	14	6,8	74	36,1	30	14,6	17	8,3	4	2,0	396	205	1,9
	V. NOMIS DI COSSILLA	51	50,5	31	30,7	25	24,8	0	0,0	47	46,5	6	5,9	10	9,9	1	1,0	171	101	1,7
	V. MONTE ORTIGARA	93	53,1	60	34,3	114	65,1	0	0,0	45	25,7	14	8,0	18	10,3	9	5,1	353	175	2,0
TO2	P.ZZA MONTALE	149	69,0	62	28,7	177	81,9	11	5,1	182	84,3	0	0,0	50	23,1	8	3,7	639	216	3,0
	V. ARTISTI	349	100,0	314	90,0	15	4,3	17	4,9	53	15,2	22	6,3	33	9,5	4	1,1	839	349	2,4
TO3	COLLEGGNO	61	59,8	8	7,8	0	0,0	0	0,0	5	4,9	9	8,8	19	18,6	0	0,0	102	102	1,0
	RIVOLI	92	100,0	11	12,0	60	65,2	0	0,0	7	7,6	4	4,3	3	3,3	0	0,0	177	92	1,9
	AVIGLIANA	41	35,7	15	13,0	0	0,0	2	1,7	44	38,3	13	11,3	0	0,0	0	0,0	115	115	1,0
	VENARIA	15	30,0	4	8,0	16	32,0	4	8,0	21	42,0	6	12,0	4	8,0	1	2,0	71	50	1,4
	GIAVENO	7	41,2	3	17,6	17	100,0	2	11,8	11	64,7	3	17,6	0	0,0	0	0,0	43	17	2,5
	BEINASCO	82	61,7	40	30,1	120	90,2	15	11,3	63	47,4	8	6,0	11	8,3	3	2,3	342	133	2,6
	PEROSA ARGENTINA	35	48,6	5	6,9	1	1,4	1	1,4	30	41,7	2	2,8	9	12,5	0	0,0	83	72	1,2
	TORRE PELLICE	78	97,5	15	18,8	70	87,5	17	21,3	19	23,8	2	2,5	10	12,5	1	1,3	212	80	2,7
PINEROLO	53	27,0	32	16,3	85	43,4	45	23,0	75	38,3	6	3,1	15	7,7	7	3,6	318	196	1,6	
TO4	LANZO T.SE/CIRIE'	99	35,7	31	11,2	247	89,2	50	18,1	9	3,2	14	5,1	8	2,9	0	0,0	655	277	2,4
	CHIVASSO	1	11,1	2	22,2	9	100,0	0	0,0	9	100,0	0	0,0	0	0,0	0	0,0	21	9	2,3
	SETTIMO T.SE	0	0,0	1	100,0	0	0,0	0	0,0	1	100,0	0	0,0	0	0,0	0	0,0	2	1	2,0
	VOLPIANO	2	100,0	2	100,0	2	100,0	0	0,0	2	100,0	0	0,0	0	0,0	0	0,0	8	2	4,0
	SSDA	40	15,0	6	2,2	150	56,2	0	0,0	12	4,5	23	8,6	0	0,0	0	0,0	288	267	1,1
	RIVAROLO C.SE	248	100,0	29	11,7	142	57,3	92	37,1	95	38,3	18	7,3	4	1,6	2	0,8	630	248	2,5
	IVREA	303	100,0	37	12,2	163	53,8	112	37,0	158	52,1	22	7,3	21	6,9	5	1,7	821	303	2,7
CALUSO	98	86,0	110	96,5	85	74,6	13	11,4	69	60,5	6	5,3	3	2,6	10	8,8	394	114	3,5	
TO5	CHIERI	30	27,3	22	20,0	73	66,4	19	17,3	13	11,8	12	10,9	0	0,0	0	0,0	209	110	1,9
	CARMAGNOLA	55	52,4	18	17,1	86	81,9	3	2,9	4	3,8	4	3,8	0	0,0	0	0,0	205	105	2,0
	NICHELINO	79	50,0	75	47,5	140	88,6	4	2,5	2	1,3	18	11,4	0	0,0	0	0,0	364	158	2,3
	MONCALIERI	141	50,0	89	31,6	180	63,8	3	1,1	9	3,2	19	6,7	1	0,4	0	0,0	541	282	1,9
VC	VERCELLI	58	49,2	25	21,2	85	72,0	0	0,0	8	6,8	2	1,7	2	1,7	0	0,0	202	118	1,7
	SANTHIA'	8	36,4	3	13,6	20	90,9	0	0,0	0	0,0	0	0,0	2	9,1	0	0,0	34	22	1,5
	BORGOSIESIA	26	30,2	27	31,4	50	58,1	0	0,0	0	0,0	2	2,3	0	0,0	0	0,0	170	86	2,0
BI	BIELLA	66	41,5	19	11,9	134	84,3	3	1,9	4	2,5	9	5,7	1	0,6	0	0,0	302	159	1,9
	COSSATO	43	42,6	12	11,9	71	70,3	7	6,9	4	4,0	2	2,0	0	0,0	0	0,0	174	101	1,7
NO	NOVARA	133	44,6	176	59,1	298	100,0	21	7,0	117	39,3	9	3,0	1	0,3	0	0,0	769	298	2,6
	TRECCATE	49	60,5	38	46,9	81	100,0	15	18,5	63	77,8	3	3,7	5	6,2	2	2,5	260	81	3,2
	ARONA	43	38,1	54	47,8	113	100,0	0	0,0	9	8,0	4	3,5	0	0,0	6	5,3	231	113	2,0
	BORGOMANERO	65	52,8	26	21,1	121	98,4	6	4,9	100	81,3	6	4,9	15	12,2	0	0,0	349	123	2,8
VCO	VERBANIA	78	79,6	8	8,2	60	61,2	11	11,2	17	17,3	2	2,0	15	15,3	6	6,1	197	98	2,0
	DOMODOSSOLA	156	100,0	43	27,6	156	100,0	27	17,3	51	32,7	14	9,0	9	5,8	13	8,3	479	156	3,1
	GRAVELLONA TOCE	81	100,0	38	46,9	22	27,2	6	7,4	8	9,9	0	0,0	10	12,3	1	1,2	169	81	2,1
CN1	CUNEO	128	42,5	26	8,6	200	66,4	124	41,2	1	0,3	11	3,7	1	0,3	0	0,0	538	301	1,8
	DRONERO	33	33,3	5	5,1	77	77,8	44	44,4	0	0,0	2	2,0	0	0,0	0	0,0	170	99	1,7
	BOVES	21	19,3	3	2,8	108	99,1	29	26,6	1	0,9	4	3,7	0	0,0	0	0,0	188	109	1,7
	MONDOVI'	29	24,2	6	5,0	120	100,0	4	3,3	3	2,5	3	2,5	1	0,8	0	0,0	202	120	1,7
	SALUZZO	223	64,8	80	23,3	125	36,3	32	9,3	208	60,5	0	0,0	15	4,4	0	0,0	683	344	2,0
CN2	BRA	24	39,3	2	3,3	61	100,0	6	9,8	42	68,9	12	19,7	11	18,0	3	4,9	165	61	2,7
	ALBA	100	65,4	15	9,8	81	52,9	16	10,5	102	66,7	5	3,3	9	5,9	3	2,0	331	153	2,2
AT	ASTI	100	58,5	29	17,0	118	69,0	1	0,6	3	1,8	5	2,9	0	0,0	0	0,0	284	171	1,7
	NIZZA M.TO	42	59,2	16	22,5	41	57,7	2	2,8	52	73,2	2	2,8	1	1,4	0	0,0	156	71	2,2
AL	TORTONA	68	67,3	12	11,9	86	85,1	0	0,0	1	1,0	1	1,0	0	0,0	0	0,0	221	101	2,2
	ALESSANDRIA	56	36,6	31	20,3	96	62,7	2	1,3	7	4,6	4	2,6	0	0,0	0	0,0	277	153	1,8
	VALENZA	51	62,2	14	17,1	70	85,4	3	3,7	6	7,3	1	1,2	0	0,0	0	0,0	183	82	2,2
	CASALE M.TO	56	52,3	8	7,5	93	86,9	7	6,5	6	5,6	2	1,9	0	0,0	0	0,0	196	107	1,8
	NOVI LIGURE	12	25,5	4	8,5	31	66,0	0	0,0	0	0,0	1	2,1	0	0,0	0	0,0	67	47	1,4
	OVADA	4	33,3	2	16,7	3	25,0	0	0,0	1	8,3	4	33,3	0	0,0	0	0,0	16	12	1,3
ACQUI TERME	27	55,1	1	2,0	36	73,5	0	0,0	0	0,0	1	2,0	0	0,0	0	0,0	74	49	1,5	
TOTALE PIEMONTE		4.224	57,2	1.849	25,1	4.607	62,4	796	10,8	1.873	25,4	385	5,2	357	4,8	92	1,2	15.293	7.379	2,1

Ricoveri di utenti alcoldipendenti DPD e di soggetti residenti, per ASL. Piemonte 2000-2012.

Scheda ALC06 e SDO. Numero soggetti ricoverati dal DPD nell'anno (DPD) e primi ricoveri nell'anno (SDO). Dal 2006 non è stato possibile suddividere Torino nelle singole ASL a causa della normativa sulla Privacy. Per l'anno 2011 nel calcolo regionale del rapporto dei ricoveri (DPD/SDO) non sono stati conteggiati i dati delle ASL CN1 e BI. Nell'anno 2012 si segnala la mancata completezza dei dati inviati dalle ASL. Non sono stati conteggiati i dati degli utenti trattati nelle sedi CARCERE.

ASL	ex ASL	Ricoveri per dipendenza e abuso di alcol (ICD 9: 303, 305.0, 790.3)													2012		
		2000	2001	2002	2003	2004	2005	2006	2007	2008	2009	2010	2011	SDO	DPD	DPD/SDO	
		%	%	%	%	%	%	%	%	%	%	%	%	n	n	%	
TO1-TO2	1	7,4	14,9	15,3	25,9	31,3	25,1								482	151	31,3
	2	2,8	10,7	14,7	32,3	13,2	14,1										
	3	7,8	6,8	12,2	11,1	14,8	12,9	27,7	48,6	25,7	26,7	32,3	25,3				
	4	3,9	5,9	10,6	15,7	17,6	30,3										
TO3	5	4,7	11,4	11,1	8,1	11,8	10,8	11,4						197	71	36,0	
	10	12,1	20,4	34,5	60,0	56,3	85,3	81,9	41,8	31,6	51,0	51,6	40,8				
TO4	6	12,4	9,7	11,5	8,3	13,4	23,8	24,8						236	36	15,3	
	7	3,5	0,0	39,7	14,6	33,3	42,0	80,9	50,2	48,7	49,1	27,6	31,6				
	9	20,5	28,2	32,4	36,4	31,5	50,5	56,2									
TO5	8	11,4	17,5	17,5	25,2	17,4	20,0	23,2	34,7	40,0	40,5	42,2	52,3	103	1	1,0	
VC	11	29,7	32,4	27,5	50,6	42,0	48,1	19,6	17,0	37,7	27,8	56,1	30,0	42	4	9,5	
BI	12	11,1	14,8	6,1	1,6	3,1	4,7	6,3	27,9	32,5	65,6	68,3	--	85	1	1,2	
NO	13	16,3	31,8	32,3	35,9	30,7	27,7	21,4	40,0	32,9	33,3	48,5	41,8	84	21	25,0	
VCO	14	7,9	13,8	16,4	20,0	14,7	29,3	25,7	59,4	45,6	45,6	52,4	64,4	57	34	59,6	
CN1	15	25,7	16,9	25,8	25,5	34,0	55,3	44,7						205	17	8,3	
	16	5,0	28,6	23,4	22,0	8,8	16,4	34,7	41,1	34,7	38,1	39,8	--				
	17	18,5	9,6	18,8	20,5	18,5	18,6	35,3									
CN2	18	6,1	8,8	9,7	13,7	16,3	17,1	27,0	36,4	25,4	20,3	29,2	34,3	73	20	27,4	
AT	19	8,0	7,5	12,0	8,2	3,1	6,7	11,7	7,2	10,0	10,6	18,5	16,7	62	1	1,6	
AL	20	32,9	21,1	30,4	21,0	26,3	41,2	42,4						182	0	0,0	
	21	4,3	10,4	0,0	6,3	19,6	11,8	15,1	35,7	38,4	49,2	28,2	45,4				
	22	5,6	16,4	14,5	11,3	25,9	30,1	40,3									
Piemonte		12,1	15,3	18,9	22,1	21,5	27,7	31,1	41,2	33,8	38,2	37,5	35,1	1.808	357	--	
		277/2289	361/2365	427/2263	504/2279	500/2328	643/2324	691/2223	780/1892	648/1920	728/1908	699/1864	536/1527				

ASL	ex ASL	Ricoveri per patologie alcolcorrelate (ICD 9: 291, 571.0-571.3, 425.5)													2012		
		2000	2001	2002	2003	2004	2005	2006	2007	2008	2009	2010	2011	SDO	DPD	DPD/SDO	
		%	%	%	%	%	%	%	%	%	%	%	%	%	n	n	%
TO1-TO2	1	3,1	2,7	1,5	7,0	2,3	1,9							381	29	7,6	
	2	2,8	0,0	0,8	0,0	6,4	1,8										
	3	12,9	2,4	4,8	2,2	0,0	1,5	5,3	7,4	11,3	7,9	5,7	6,7				
	4	0,0	0,0	2,2	0,0	0,0	11,8										
TO3	5	7,1	1,2	0,9	1,9	2,6	2,3	1,4						270	12	4,4	
	10	0,0	0,0	5,3	3,5	5,7	9,2	5,0	3,5	5,8	11,2	5,3	6,7				
TO4	6	2,8	3,0	2,8	1,8	1,4	3,5	0,0						227	17	7,5	
	7	5,3	2,2	0,0	3,6	16,5	8,3	0,0	3,3	21,8	26,7	5,7	5,7				
	9	2,4	3,4	4,5	7,9	6,9	6,3	9,8									
TO5	8	4,8	13,3	2,6	4,5	3,4	2,2	0,7	4,7	4,1	6,1	2,6	5,5	99	0	0,0	
VC	11	10,6	7,9	2,3	6,9	2,5	0,7	4,0	0,0	3,1	2,7	6,7	2,3	75	0	0,0	
BI	12	20,4	0,0	0,0	0,0	0,0	0,0	0,0	10,8	22,1	41,8	40,0	--	87	0	0,0	
NO	13	3,1	4,9	5,9	7,6	17,6	11,9	12,0	7,4	8,0	8,5	3,7	14,0	107	8	7,5	
VCO	14	4,9	10,2	10,9	17,4	24,9	26,7	22,8	29,8	47,9	23,6	41,0	27,6	138	20	14,5	
CN1	15	3,4	7,3	5,5	35,5	15,8	15,4	3,2						201	0	0,0	
	16	4,6	2,7	7,2	1,8	1,8	16,7	9,6	7,8	4,0	20,8	10,7	--				
	17	3,7	3,8	10,6	12,0	11,1	11,8	19,4									
CN2	18	0,0	1,8	4,2	3,4	2,7	4,9	0,0	6,0	5,2	3,1	1,6	9,0	60	6	10,0	
AT	19	4,3	0,0	3,0	0,8	0,0	0,7	0,0	1,2	0,0	0,0	0,0	0,0	73	0	0,0	
AL	20	22,3	1,3	1,3	10,1	7,7	7,1	8,4						136	0	0,0	
	21	0,0	14,9	1,9	0,0	9,4	7,4	14,5	12,8	19,6	22,0	11,8	11,1				
	22	5,3	4,5	8,6	1,7	1,8	1,7	1,7									
Piemonte		5,7	3,9	3,8	6,4	6,8	7,1	6,4	8,1	13,7	14,9	10,2	8,4	1.854	92	--	
		191/3370	126/3231	117/3077	179/2800	185/2708	199/2809	181/2844	197/2422	306/2237	330/2219	227/2217	147/1759				

TABELLE 2013

Utenti alcol dipendenti per tipologia utente, sesso, ASL e per sede operativa. Piemonte 2013. Scheda ALC03. Non sono stati conteggiati i dati degli utenti trattati nelle sedi

CARCERE. Per le sedi Giaveno e Beinasco dell'ASL TO3, le sedi Ciriè e Lanzo dell'ASL TO4, le sedi dell'ex ASL 7 (Settimo e Chivasso) dell'ASL TO4, le sedi Mondovì, Ceva e le sedi Savigliano, Fossano, Saluzzo dell'ASL CN1 è stato calcolato un tasso unico.

ASL	Sede operativa	nuovi utenti			utenti già in carico				totale utenti			tassi st./ 100.000
		maschi	femmine	totale	maschi	femmine	totale	%	maschi	femmine	totale	
TO1	V. PASSALACQUA	14	5	19	53	30	83	81,4	67	35	102	127,08
	V. LOMBROSO	18	6	24	40	16	56	70,0	58	22	80	137,16
	V. FARINELLI/MONTEVIDEO	18	4	22	76	48	124	84,9	94	52	146	129,04
	V. NOMIS DI COSSILLA	17	8	25	57	19	76	75,2	74	27	101	
	V. NOMIS DI COSSILLA SerT	0	0	0	3	0	3	100,0	3	0	3	106,06
	V. MONTE ORTIGARA	22	10	32	107	39	146	82,0	129	49	178	137,02
TO2	P.ZZA MONTALE	16	4	20	43	17	60	75,0	59	21	80	35,13
	V. ARTISTI	70	18	88	198	88	286	76,5	268	106	374	190,63
TO3	COLLEGGNO	12	4	16	60	27	87	84,5	72	31	103	117,24
	RIVOLI	15	5	20	57	20	77	79,4	72	25	97	123,50
	AVIGLIANA	17	6	23	46	12	58	71,6	63	18	81	
	SUSA	4	3	7	25	15	40	85,1	29	18	47	142,09
	OULX	0	0	0	1	1	2	100,0	1	1	2	
	VENARIA	15	2	17	33	9	42	71,2	48	11	59	88,61
	GIAVENO	0	0	0	12	6	18	100,0	12	6	18	
	BEINASCO	16	8	24	81	31	112	82,4	97	39	136	121,65
	PEROSA ARGENTINA	9	2	11	56	7	63	85,1	65	9	74	366,57
	TORRE PELLICE	4	1	5	52	14	66	93,0	56	15	71	300,76
	PINEROLO	26	5	31	97	25	122	79,7	123	30	153	166,79
TO4	LANZO T.SE	8	3	11	66	27	93	89,4	74	30	104	
	CIRIÈ	30	13	43	136	42	178	80,5	166	55	221	266,19
	CHIVASSO	0	0	0	5	6	11	100,0	5	6	11	
	SETTIMO	19	6	25	30	18	48	65,8	49	24	73	
	SETTIMO SerT	0	0	0	1	1	2	100,0	1	1	2	180,68
	VOLPIANO	0	0	0	1	1	2	100,0	1	1	2	
	SSDA	43	4	47	184	54	238	83,5	227	58	285	
	RIVAROLO C.SE	39	4	43	78	20	98	69,5	117	24	141	175,99
	IVREA	47	9	56	189	52	241	81,1	236	61	297	407,04
CALUSO	13	3	16	53	12	65	80,2	66	15	81	212,76	
TO5	CHIERI	10	6	16	52	22	74	82,2	62	28	90	88,16
	CARMAGNOLA	13	4	17	23	7	30	63,8	36	11	47	89,70
	NICHELINO	11	2	13	56	24	80	86,0	67	26	93	121,65
	MONCALIERI	5	3	8	42	23	65	89,0	47	26	73	94,84
VC	VERCELLI	33	9	42	82	46	128	75,3	115	55	170	164,77
	BORGOSIESIA	6	3	9	80	22	102	91,9	86	25	111	156,25
BI	BIELLA	12	7	19	137	49	186	90,7	149	56	205	175,09
	COSSATO	13	2	15	64	21	85	85,0	77	23	100	173,47
NO	NOVARA	39	10	49	159	60	219	81,7	198	70	268	198,06
	TRECCATE	21	3	24	52	11	63	72,4	73	14	87	144,01
	ARONA	25	9	34	54	22	76	69,1	79	31	110	134,79
	BORGOMANERO	21	6	27	81	20	101	78,9	102	26	128	171,45
VCO	VERBANIA	13	4	17	42	13	55	76,4	55	17	72	107,99
	DOMODOSSOLA	18	5	23	104	23	127	84,7	122	28	150	227,15
	GRAVELLONA TOCE	19	5	24	42	14	56	70,0	61	19	80	187,67
CN1	CUNEO	33	8	41	100	19	119	74,4	133	27	160	221,68
	DRONERO	27	4	31	62	21	83	72,8	89	25	114	281,65
	BOVES	33	3	36	79	16	95	72,5	112	19	131	284,20
	MONDOVI	23	3	26	82	20	102	79,7	105	23	128	
	CEVA	7	0	7	19	6	25	78,1	26	6	32	188,95
	SAVIGLIANO	17	3	20	6	2	8	28,6	23	5	28	
	FOSSANO	19	9	28	71	36	107	79,3	90	45	135	212,81
	SALUZZO	38	13	51	113	27	140	73,3	151	40	191	
CN2	BRA	14	4	18	43	14	57	76,0	57	18	75	115,34
	ALBA	20	9	29	92	26	118	80,3	112	35	147	139,59
AT	ASTI	51	7	58	131	22	153	72,5	182	29	211	142,82
	NIZZA M.TO	11	8	19	41	14	55	74,3	52	22	74	127,77
AL	TORTONA	28	3	31	72	24	96	75,6	100	27	127	203,44
	ALESSANDRIA	45	6	51	104	36	140	73,3	149	42	191	148,93
	VALENZA	11	7	18	30	12	42	70,0	41	19	60	215,99
	CASALE M.TO	24	3	27	98	31	129	82,7	122	34	156	182,99
	NOVI LIGURE	28	7	35	39	17	56	61,5	67	24	91	123,14
	OVADA	0	1	1	3	0	3	75,0	3	1	4	13,17
	ACQUI TERME	9	0	9	30	8	38	80,9	39	8	47	110,99
TOTALE PIEMONTE		1.189	309	1.498	4.125	1.385	5.510	78,6	5.314	1.694	7.008	150,06

Utenti alcoldipendenti per tipologia utente, sesso e ASL. Piemonte 2013.

Scheda ALC03. Numero soggetti trattati nell'anno. Non sono stati conteggiati i dati degli utenti trattati nelle sedi CARCERE.

ASL	nuovi utenti			utenti già in carico				totale utenti				tassi st./ 100.000
	maschi	femmine	totale	maschi	femmine	totale	%	maschi	femmine	totale		
TO1	89	33	122	336	152	488	80,0	425	185	610	126,69	
TO2	86	22	108	241	105	346	76,2	327	127	454	107,26	
TO3	118	36	154	520	167	687	81,7	638	203	841	143,43	
TO4	199	42	241	743	233	976	80,2	942	275	1.217	233,50	
TO5	39	15	54	173	76	249	82,2	212	91	303	98,34	
VC	39	12	51	162	68	230	81,9	201	80	281	161,33	
BI	25	9	34	201	70	271	88,9	226	79	305	174,65	
NO	106	28	134	346	113	459	77,4	452	141	593	168,52	
VCO	50	14	64	188	50	238	78,8	238	64	302	172,12	
CN1	197	43	240	532	147	679	73,9	729	190	919	223,60	
CN2	34	13	47	135	40	175	78,8	169	53	222	130,26	
AT	62	15	77	172	36	208	73,0	234	51	285	138,72	
AL	145	27	172	376	128	504	74,6	521	155	676	150,47	
Piemonte	1.189	309	1.498	4.125	1.385	5.510	78,6	5.314	1.694	7.008	150,06	

Utenti alcoldipendenti per tipologia utente, sesso e ex ASL. Piemonte

2013. Scheda ALC03. Numero soggetti trattati nell'anno. Non sono stati conteggiati i dati degli utenti trattati nelle sedi CARCERE.

ASL	nuovi utenti			utenti già in carico				totale utenti				tassi st./ 100.000
	maschi	femmine	totale	maschi	femmine	totale	%	maschi	femmine	totale		
1	50	15	65	169	94	263	80,2	219	109	328	130,36	
2	39	18	57	167	58	225	79,8	206	76	282	122,84	
3	16	4	20	43	17	60	75,0	59	21	80	35,13	
4	70	18	88	198	88	286	76,5	268	106	374	190,63	
5	79	28	107	315	121	436	80,3	394	149	543	120,43	
10	39	8	47	205	46	251	84,2	244	54	298	220,10	
6	38	16	54	202	69	271	83,4	240	85	325	266,19	
7	62	10	72	221	80	301	80,7	283	90	373	180,68	
9	99	16	115	320	84	404	77,8	419	100	519	271,27	
8	39	15	54	173	76	249	82,2	212	91	303	98,34	
11	39	12	51	162	68	230	81,9	201	80	281	161,33	
12	25	9	34	201	70	271	88,9	226	79	305	174,65	
13	106	28	134	346	113	459	77,4	452	141	593	168,52	
14	50	14	64	188	50	238	78,8	238	64	302	172,12	
15	93	15	108	241	56	297	73,3	334	71	405	254,50	
16	30	3	33	101	26	127	79,4	131	29	160	188,95	
17	74	25	99	190	65	255	72,0	264	90	354	212,81	
18	34	13	47	135	40	175	78,8	169	53	222	130,26	
19	62	15	77	172	36	208	73,0	234	51	285	138,72	
20	73	9	82	176	60	236	74,2	249	69	318	166,85	
21	35	10	45	128	43	171	79,2	163	53	216	190,23	
22	37	8	45	72	25	97	68,3	109	33	142	98,26	
Piemonte	1.189	309	1.498	4.125	1.385	5.510	78,6	5.314	1.694	7.008	150,06	

Utenti nuovi alcol dipendenti per sesso, età e per sede operativa. Piemonte

2013. Scheda ALC03. Numero soggetti trattati nell'anno. Non sono stati conteggiati i dati degli utenti trattati nelle sedi CARCERE. Il bacino d'utenza del servizio SSDA (ASL TO4) comprende l'intero territorio dell'ex ASL 7 (Settimo e Chivasso).

ASL	Sede operativa	maschi						femmine						totale
		0-19	20-29	30-39	40-49	50-59	60+	0-19	20-29	30-39	40-49	50-59	60+	
TO1	V. PASSALACQUA	0	2	3	5	4	0	0	0	0	3	2	0	19
	V. LOMBROSO	0	1	5	5	4	3	0	0	0	2	2	2	24
	V. FARINELLI/MONTEVIDEO	0	1	6	7	2	2	0	1	0	1	2	0	22
	V. NOMIS DI COSSILLA	0	1	4	6	5	1	0	0	4	3	1	0	25
	V. NOMIS DI COSSILLA SerT	0	0	0	0	0	0	0	0	0	0	0	0	0
	V. MONTE ORTIGARA	0	1	7	3	9	2	0	0	3	3	4	0	32
TO2	P.ZZA MONTALE	0	1	3	5	5	2	0	0	2	1	1	0	20
	V. ARTISTI	1	4	17	23	14	11	0	1	3	6	4	4	88
TO3	COLLEGNO	0	2	1	4	2	3	0	1	0	3	0	0	16
	RIVOLI	0	1	1	7	5	1	0	1	0	0	2	2	20
	AVIGLIANA	0	1	7	5	3	1	0	0	0	1	3	2	23
	SUSA	0	0	1	3	0	0	0	0	0	0	1	2	7
	OULX	0	0	0	0	0	0	0	0	0	0	0	0	0
	VENARIA	0	1	3	5	4	2	0	0	1	1	0	0	17
	GIAVENO	0	0	0	0	0	0	0	0	0	0	0	0	0
	BEINASCO	0	0	8	1	4	3	0	2	2	1	2	1	24
	PEROSA ARGENTINA	0	0	0	4	3	2	0	0	1	0	1	0	11
	TORRE PELLICE	0	0	1	2	1	0	0	0	0	0	1	0	5
PINEROLO	0	4	7	5	8	2	0	0	0	0	4	1	31	
TO4	LANZO T.SE	0	1	2	2	2	1	0	0	1	1	1	0	11
	CIRIÉ	0	4	8	8	6	4	0	3	0	3	2	5	43
	CHIVASSO	0	0	0	0	0	0	0	0	0	0	0	0	0
	SETTIMO	0	1	3	7	5	3	0	0	0	3	2	1	25
	SETTIMO SerT	0	0	0	0	0	0	0	0	0	0	0	0	0
	VOLPIANO	0	0	0	0	0	0	0	0	0	0	0	0	0
	SSDA	0	4	6	11	14	8	0	1	1	1	1	0	47
	RIVAROLO C.SE	0	4	4	15	11	5	0	0	0	0	3	1	43
IVREA	0	5	17	8	10	7	0	1	3	1	2	2	56	
CALUSO	0	2	5	2	3	1	0	1	1	0	1	0	16	
TO5	CHIERI	0	2	2	1	1	4	0	0	1	0	4	1	16
	CARMAGNOLA	0	0	4	3	4	2	0	0	0	3	1	0	17
	NICHELINO	0	0	5	1	3	2	0	0	1	1	0	0	13
	MONCALIERI	0	0	0	3	2	0	1	0	0	2	0	0	8
VC	VERCELLI	0	2	8	9	10	4	0	1	1	5	1	1	42
	BORGOSERIA	0	0	0	4	2	0	0	0	0	1	1	1	9
BI	BIELLA	0	0	0	6	3	3	0	0	1	1	4	1	19
	COSSATO	1	0	1	7	3	1	0	0	1	1	0	0	15
NO	NOVARA	0	5	8	7	8	11	0	2	1	1	5	1	49
	TRECCATE	0	1	8	4	5	3	0	0	0	0	1	2	24
	ARONA	0	0	8	4	7	6	0	2	0	1	3	3	34
	BORGOMANERO	1	0	2	13	3	2	0	0	2	1	2	1	27
VCO	VERBANIA	0	0	3	5	3	2	0	1	1	0	1	1	17
	DOMODOSSOLA	0	1	2	4	7	4	0	0	1	1	2	1	23
	GRAVELLONA TOCE	0	1	3	4	4	7	0	1	0	1	2	1	24
CN1	CUNEO	0	4	9	4	15	1	0	1	1	2	4	0	41
	DRONERO	0	2	6	5	6	8	0	0	0	3	0	1	31
	BOVES	0	5	10	10	4	4	0	0	0	3	0	0	36
	MONDOVI	0	3	6	6	7	1	0	0	0	2	1	0	26
	CEVA	0	1	4	1	1	0	0	0	0	0	0	0	7
	SAVIGLIANO	1	1	2	5	3	5	0	0	0	2	1	0	20
	FOSSANO	0	4	3	6	3	3	0	1	3	1	1	3	28
	SALUZZO	1	2	8	7	12	8	0	1	2	3	4	3	51
CN2	BRA	0	1	2	8	2	1	0	0	1	3	0	0	18
	ALBA	1	0	8	5	4	2	0	0	1	7	0	1	29
AT	ASTI	1	3	16	19	9	3	0	1	1	1	3	1	58
	NIZZA M.TO	0	0	1	0	7	3	0	0	3	3	2	0	19
AL	TORTONA	0	2	9	6	6	5	0	0	2	1	0	0	31
	ALESSANDRIA	1	8	9	13	12	2	0	0	2	0	3	1	51
	VALENZA	0	0	1	3	5	2	0	0	0	0	3	4	18
	CASALE M.TO	0	4	4	7	6	3	0	0	0	1	2	0	27
	NOVI LIGURE	0	3	6	8	7	4	0	0	3	1	2	1	35
	OVADA	0	0	0	0	0	0	0	0	0	0	0	1	1
	ACQUI TERME	0	2	2	5	0	0	0	0	0	0	0	0	9
TOTALE PIEMONTE		8	98	279	336	298	170	1	23	51	86	95	53	1.498

Utenti già in carico alcoldipendenti per sesso, età e per sede operativa.

Piemonte 2013. Scheda ALC03. Numero soggetti trattati nell'anno. Non sono stati conteggiati i dati degli utenti trattati nelle sedi CARCERE. Il bacino d'utenza del servizio SSDA (ASL TO4) comprende l'intero territorio dell'ex ASL 7 (Settimo e Chivasso).

ASL	Sede operativa	maschi					femmine					totale		
		0-19	20-29	30-39	40-49	50-59	60+	0-19	20-29	30-39	40-49		50-59	60+
TO1	V. PASSALACQUA	0	1	7	18	20	7	0	1	1	12	12	4	83
	V. LOMBROSO	0	1	6	16	8	9	0	3	3	4	4	2	56
	V. FARINELLI/MONTEVIDEO	0	1	9	32	20	14	0	1	6	21	11	9	124
	V. NOMIS DI COSSILLA	1	3	9	24	15	5	0	0	2	10	5	2	76
	V. NOMIS DI COSSILLA SerT	0	2	0	1	0	0	0	0	0	0	0	0	3
	V. MONTE ORTIGARA	1	2	14	44	29	17	0	0	2	17	11	9	146
TO2	P.ZZA MONTALE	0	1	9	21	10	2	0	1	2	6	4	4	60
	V. ARTISTI	1	6	40	60	59	32	0	2	11	27	34	14	286
TO3	COLLEGNO	0	5	12	17	18	8	0	1	1	13	4	8	87
	RIVOLI	0	2	6	17	21	11	0	0	3	8	7	2	77
	AVIGLIANA	0	2	10	15	11	8	0	0	0	5	4	3	58
	SUSA	0	0	2	11	7	5	0	0	2	2	7	4	40
	OULX	0	0	0	0	1	0	0	0	0	0	0	1	2
	VENARIA	0	3	5	11	8	6	0	1	0	3	3	2	42
	GIAVENO	0	1	2	1	5	3	0	0	1	2	3	0	18
	BEINASCIO	0	3	14	32	18	14	0	0	2	15	7	7	112
	PEROSA ARGENTINA	0	1	10	21	19	5	0	0	0	3	2	2	63
	TORRE PELLICE	0	0	5	14	15	18	0	0	0	6	4	4	66
	PINEROLO	0	2	10	34	34	17	0	0	3	9	9	4	122
TO4	LANZO T.SE	0	0	7	17	22	20	0	0	1	5	13	8	93
	CIRIÉ	0	5	14	41	42	34	0	1	1	14	14	12	178
	CHIVASSO	0	0	1	2	1	1	0	0	1	3	2	0	11
	SETTIMO	0	0	5	9	7	9	0	2	1	7	3	5	48
	SETTIMO SerT	0	0	0	1	0	0	0	0	1	0	0	0	2
	VOLPIANO	0	0	0	1	0	0	0	0	0	1	0	0	2
	SSDA	0	9	22	51	61	41	1	1	5	16	15	16	238
	RIVAROLO C.SE	0	4	12	20	25	17	0	0	2	5	8	5	98
	IVREA	0	8	24	62	52	43	0	1	10	10	18	13	241
CALUSO	0	2	4	25	11	11	0	1	1	1	5	4	65	
TO5	CHIERI	0	2	9	18	10	13	0	0	2	7	10	3	74
	CARMAGNOLA	0	1	3	7	8	4	0	0	0	3	3	1	30
	NICHELINO	0	5	10	19	16	6	0	0	4	10	4	6	80
	MONCALIERI	0	1	10	17	8	6	0	0	2	11	7	3	65
VC	VERCELLI	1	3	13	29	21	15	0	4	5	22	10	5	128
	BORGOSIESA	1	4	14	27	18	16	0	0	5	6	7	4	102
BI	BIELLA	0	3	28	50	28	28	0	0	5	20	14	10	186
	COSSATO	0	0	5	26	17	16	0	0	2	6	7	6	85
NO	NOVARA	0	1	27	57	45	29	0	2	9	17	19	13	219
	TRECCATE	0	4	10	17	12	9	0	0	1	3	4	3	63
	ARONA	0	3	11	18	14	8	1	0	0	8	8	5	76
	BORGOMANERO	0	1	12	28	24	16	0	1	3	8	5	3	101
VCO	VERBANIA	0	1	4	7	14	16	0	1	0	8	2	2	55
	DOMODOSSOLA	0	5	12	31	31	25	0	0	2	8	7	6	127
	GRAVELLONA TOCE	0	4	1	17	9	11	0	1	4	2	4	3	56
CN1	CUNEO	0	0	18	35	32	15	0	0	2	10	3	4	119
	DRONERO	0	1	5	16	23	17	0	0	2	7	7	5	83
	BOVES	0	2	5	14	40	18	0	1	2	4	5	4	95
	MONDOVI	0	6	23	19	21	13	0	0	2	7	9	2	102
	CEVA	0	0	2	5	8	4	0	0	3	0	2	1	25
	SAVIGLIANO	0	1	2	2	1	0	0	0	1	0	1	0	8
	FOSSANO	0	2	6	29	18	16	0	0	5	13	11	7	107
SALUZZO	1	5	23	27	34	23	0	0	2	10	6	9	140	
CN2	BRA	0	2	9	14	13	5	0	0	1	5	3	5	57
	ALBA	0	7	13	32	27	13	0	0	3	12	6	5	118
AT	ASTI	0	4	23	54	31	19	0	0	6	6	10	0	153
	NIZZA M.TO	1	1	11	11	12	5	0	1	0	8	2	3	55
AL	TORTONA	0	2	9	26	21	14	0	1	1	5	11	6	96
	ALESSANDRIA	1	12	14	37	29	11	0	0	3	14	13	6	140
	VALENZA	0	0	4	7	10	9	0	0	0	2	4	6	42
	CASALE M.TO	0	0	18	33	26	21	0	0	8	8	8	7	129
	NOVI LIGURE	0	1	8	12	10	8	0	2	3	5	6	1	56
	OVADA	0	0	0	2	0	1	0	0	0	0	0	0	3
ACQUI TERME	0	0	2	10	13	5	1	0	0	4	2	1	38	
TOTALE PIEMONTE		8	148	623	1.371	1.183	792	3	30	150	484	429	289	5.510

Utenti totali alcol dipendenti per sesso, età e per sede operativa. Piemonte

2013. Scheda ALC03. Numero soggetti trattati nell'anno. Non sono stati conteggiati i dati degli utenti trattati nelle sedi CARCERE. Il bacino d'utenza del servizio SSSA (ASL TO4) comprende l'intero territorio dell'ex ASL 7 (Settimo e Chivasso).

ASL	Sede operativa	maschi					femmine					totale		
		0-19	20-29	30-39	40-49	50-59	60+	0-19	20-29	30-39	40-49		50-59	60+
TO1	V. PASSALACQUA	0	3	10	23	24	7	0	1	1	15	14	4	102
	V. LOMBROSO	0	2	11	21	12	12	0	3	3	6	6	4	80
	V. FARINELLI/MONTEVIDEO	0	2	15	39	22	16	0	2	6	22	13	9	146
	V. NOMIS DI COSSILLA	1	4	13	30	20	6	0	0	6	13	6	2	101
	V. NOMIS DI COSSILLA SerT	0	2	0	1	0	0	0	0	0	0	0	0	3
	V. MONTE ORTIGARA	1	3	21	47	38	19	0	0	5	20	15	9	178
TO2	P.ZZA MONTALE	0	2	12	26	15	4	0	1	4	7	5	4	80
	V. ARTISTI	2	10	57	83	73	43	0	3	14	33	38	18	374
TO3	COLLEGNO	0	7	13	21	20	11	0	2	1	16	4	8	103
	RIVOLI	0	3	7	24	26	12	0	1	3	8	9	4	97
	AVIGLIANA	0	3	17	20	14	9	0	0	0	6	7	5	81
	SUSA	0	0	3	14	7	5	0	0	2	2	8	6	47
	OULX	0	0	0	0	1	0	0	0	0	0	0	1	2
	VENARIA	0	4	8	16	12	8	0	1	1	4	3	2	59
	GIAVENO	0	1	2	1	5	3	0	0	1	2	3	0	18
	BEINASCO	0	3	22	33	22	17	0	2	4	16	9	8	136
	PEROSA ARGENTINA	0	1	10	25	22	7	0	0	1	3	3	2	74
	TORRE PELLICE	0	0	6	16	16	18	0	0	0	6	5	4	71
	PINEROLO	0	6	17	39	42	19	0	0	3	9	13	5	153
TO4	LANZO T.SE	0	1	9	19	24	21	0	0	2	6	14	8	104
	CIRIÉ	0	9	22	49	48	38	0	4	1	17	16	17	221
	CHIVASSO	0	0	1	2	1	1	0	0	1	3	2	0	11
	SETTIMO	0	1	8	16	12	12	0	2	1	10	5	6	73
	SETTIMO SerT	0	0	0	1	0	0	0	0	1	0	0	0	2
	VOLPIANO	0	0	0	1	0	0	0	0	0	1	0	0	2
	SSDA	0	13	28	62	75	49	1	2	6	17	16	16	285
	RIVAROLO C.SE	0	8	16	35	36	22	0	0	2	5	11	6	141
	IVREA	0	13	41	70	62	50	0	2	13	11	20	15	297
CALUSO	0	4	9	27	14	12	0	2	2	1	6	4	81	
TO5	CHIERI	0	4	11	19	11	17	0	0	3	7	14	4	90
	CARMAGNOLA	0	1	7	10	12	6	0	0	0	6	4	1	47
	NICHELINO	0	5	15	20	19	8	0	0	5	11	4	6	93
	MONCALIERI	0	1	10	20	10	6	1	0	2	13	7	3	73
VC	VERCELLI	1	5	21	38	31	19	0	5	6	27	11	6	170
	BORGOSIESA	1	4	14	31	20	16	0	0	5	7	8	5	111
BI	BIELLA	0	3	28	56	31	31	0	0	6	21	18	11	205
	COSSATO	1	0	6	33	20	17	0	0	3	7	7	6	100
NO	NOVARA	0	6	35	64	53	40	0	4	10	18	24	14	268
	TRECCATE	0	5	18	21	17	12	0	0	1	3	5	5	87
	ARONA	0	3	19	22	21	14	1	2	0	9	11	8	110
	BORGOMANERO	1	1	14	41	27	18	0	1	5	9	7	4	128
VCO	VERBANIA	0	1	7	12	17	18	0	2	1	8	3	3	72
	DOMODOSSOLA	0	6	14	35	38	29	0	0	3	9	9	7	150
	GRAVELLONA TOCE	0	5	4	21	13	18	0	2	4	3	6	4	80
CN1	CUNEO	0	4	27	39	47	16	0	1	3	12	7	4	160
	DRONERO	0	3	11	21	29	25	0	0	2	10	7	6	114
	BOVES	0	7	15	24	44	22	0	1	2	7	5	4	131
	MONDOVI	0	9	29	25	28	14	0	0	2	9	10	2	128
	CEVA	0	1	6	6	9	4	0	0	3	0	2	1	32
	SAVIGLIANO	1	2	4	7	4	5	0	0	1	2	2	0	28
	FOSSANO	0	6	9	35	21	19	0	1	8	14	12	10	135
	SALUZZO	2	7	31	34	46	31	0	1	4	13	10	12	191
CN2	BRA	0	3	11	22	15	6	0	0	2	8	3	5	75
	ALBA	1	7	21	37	31	15	0	0	4	19	6	6	147
AT	ASTI	1	7	39	73	40	22	0	1	7	7	13	1	211
	NIZZA M.TO	1	1	12	11	19	8	0	1	3	11	4	3	74
AL	TORTONA	0	4	18	32	27	19	0	1	3	6	11	6	127
	ALESSANDRIA	2	20	23	50	41	13	0	0	5	14	16	7	191
	VALENZA	0	0	5	10	15	11	0	0	0	2	7	10	60
	CASALE M.TO	0	4	22	40	32	24	0	0	8	9	10	7	156
	NOVI LIGURE	0	4	14	20	17	12	0	2	6	6	8	2	91
	OVADA	0	0	0	2	0	1	0	0	0	0	0	1	4
	ACQUI TERME	0	2	4	15	13	5	1	0	0	4	2	1	47
TOTALE PIEMONTE		16	246	902	1.707	1.481	962	4	53	201	570	524	342	7.008

Trattamenti per utenti alcolodipendenti per sede operativa. Piemonte 2013.

Scheda ALC06. Numero soggetti trattati nell'anno. Non sono stati conteggiati i dati degli utenti trattati nelle sedi CARCERE. Il bacino d'utenza del servizio SSDA (ASL TO4) comprende l'intero territorio dell'ex ASL 7 (Settimo e Chivasso).

ASL	Sede operativa	terapie farmacologiche		psicoterapia		counseling		inserimento CAT		trattamento socio-riabilitativo		inserimento in comunità		ricovero per disintossicazione		ricovero per patologie alcol-correlate		totale trattamenti	totale utenti	rapporto trattamenti/utenti
		n	%	n	%	n	%	n	%	n	%	n	%	n	%	n	%			
TO1	V. PASSALACQUA	30	29,4	18	17,6	26	25,5	0	0,0	53	52,0	18	17,6	0	0,0	0	0,0	214	102	2,1
	V. LOMBROSO	48	60,0	19	23,8	32	40,0	0	0,0	6	7,5	5	6,3	1	1,3	0	0,0	127	80	1,6
	V. FARINELLI	52	35,6	47	32,2	17	11,6	0	0,0	52	35,6	16	11,0	0	0,0	1	0,7	194	146	1,3
	V. NOMIS DI COSSILLA	29	28,7	38	37,6	20	19,8	0	0,0	81	80,2	4	4,0	0	0,0	0	0,0	181	101	1,8
	V. NOMIS DI COSSILLA SerT	0	0,0	0	0,0	1	33,3	0	0,0	2	66,7	0	0,0	0	0,0	0	0,0	3	3	1,0
	V. MONTE ORTIGARA	69	38,8	53	29,8	55	30,9	0	0,0	131	73,6	12	6,7	0	0,0	0	0,0	324	178	1,8
TO2	P.ZZA MONTALE	22	27,5	6	7,5	19	23,8	0	0,0	30	37,5	8	10,0	0	0,0	1	1,3	87	80	1,1
	V. ARTISTI	99	26,5	200	53,5	73	19,5	0	0,0	240	64,2	28	7,5	0	0,0	0	0,0	822	374	2,2
TO3	COLLEGNO	65	63,1	6	5,8	46	44,7	0	0,0	76	73,8	5	4,9	0	0,0	0	0,0	223	103	2,2
	RIVOLI	55	56,7	7	7,2	69	71,1	1	1,0	73	75,3	4	4,1	1	1,0	3	3,1	272	97	2,8
	AVIGLIANA	39	48,1	9	11,1	4	4,9	5	6,2	60	74,1	7	8,6	0	0,0	1	1,2	135	81	1,7
	SUSA	24	51,1	8	17,0	4	8,5	3	6,4	35	74,5	8	17,0	0	0,0	0	0,0	88	47	1,9
	OULX	2	100,0	0	0,0	0	0,0	0	0,0	2	100,0	0	0,0	0	0,0	0	0,0	4	2	2,0
	VENARIA	21	35,6	5	8,5	9	15,3	0	0,0	55	93,2	2	3,4	0	0,0	1	1,7	137	59	2,3
	GIAVENO	10	55,6	5	27,8	3	16,7	0	0,0	10	55,6	0	0,0	0	0,0	1	5,6	30	18	1,7
	BEINASCIO	63	46,3	25	18,4	84	61,8	21	15,4	84	61,8	9	6,6	4	2,9	6	4,4	331	136	2,4
	PEROSA ARGENTINA	34	45,9	9	12,2	3	4,1	0	0,0	67	90,5	4	5,4	5	6,8	3	4,1	161	74	2,2
	TORRE PELLICE	42	59,2	3	4,2	8	11,3	6	8,5	62	87,3	2	2,8	1	1,4	4	5,6	154	71	2,2
PINEROLO	45	29,4	28	18,3	14	9,2	42	27,5	129	84,3	11	7,2	2	1,3	6	3,9	312	153	2,0	
TO4	LANZO T.SE	36	34,6	14	13,5	79	76,0	34	32,7	50	48,1	4	3,8	0	0,0	5	4,8	303	104	2,9
	CIRIÈ	91	41,2	26	11,8	188	85,1	23	10,4	143	64,7	12	5,4	0	0,0	8	3,6	647	221	2,9
	CHIVASSO	4	36,4	6	54,5	3	27,3	0	0,0	5	45,5	2	18,2	0	0,0	0	0,0	26	11	2,4
	SETTIMO	40	54,8	8	11,0	17	23,3	1	1,4	63	86,3	4	5,5	0	0,0	0	0,0	190	73	2,6
	SETTIMO SerT	1	50,0	1	50,0	1	50,0	0	0,0	2	100,0	1	50,0	0	0,0	0	0,0	6	2	3,0
	VOLPIANO	0	0,0	1	50,0	2	100,0	0	0,0	0	0,0	0	0,0	0	0,0	0	0,0	4	2	2,0
	SSDA	172	60,4	11	3,9	78	27,4	1	0,4	237	83,2	28	9,8	0	0,0	1	0,4	749	285	2,6
	RIVAROLO C.SE	82	58,2	17	12,1	111	78,7	7	5,0	91	64,5	4	2,8	0	0,0	0	0,0	427	141	3,0
	IVREA	148	49,8	69	23,2	81	27,3	0	0,0	187	63,0	10	3,4	0	0,0	1	0,3	642	297	2,2
	CALUSO	42	51,9	57	70,4	65	80,2	0	0,0	57	70,4	5	6,2	0	0,0	0	0,0	251	81	3,1
TO5	CHIERI	6	6,7	8	8,9	10	11,1	20	22,2	61	67,8	10	11,1	0	0,0	0	0,0	134	90	1,5
	CARMAGNOLA	13	27,7	19	40,4	3	6,4	1	2,1	33	70,2	5	10,6	0	0,0	0	0,0	100	47	2,1
	NICHELINO	45	48,4	25	26,9	23	24,7	3	3,2	74	79,6	17	18,3	0	0,0	0	0,0	205	93	2,2
	MONCALIERI	48	65,8	40	54,8	7	9,6	1	1,4	30	41,1	10	13,7	0	0,0	5	6,8	157	73	2,2
VC	VERCELLI	101	59,4	44	25,9	21	12,4	0	0,0	103	60,6	0	0,0	2	1,2	1	0,6	304	170	1,8
	BORGOSIESIA	27	24,3	34	30,6	40	36,0	0	0,0	47	42,3	3	2,7	0	0,0	1	0,9	233	111	2,1
BI	BIELLA	88	42,9	15	7,3	35	17,1	9	4,4	158	77,1	14	6,8	0	0,0	1	0,5	387	205	1,9
	COSSATO	48	48,0	12	12,0	32	32,0	9	9,0	48	48,0	3	3,0	1	1,0	0	0,0	177	100	1,8
NO	NOVARA	148	55,2	29	10,8	219	81,7	2	0,7	54	20,1	9	3,4	0	0,0	2	0,7	567	268	2,1
	TRECATÈ	55	63,2	14	16,1	44	50,6	2	2,3	34	39,1	2	2,3	0	0,0	0	0,0	219	87	2,5
	ARONA	70	63,6	11	10,0	46	41,8	0	0,0	53	48,2	4	3,6	1	0,9	0	0,0	247	110	2,2
	BORGOMANERO	64	50,0	14	10,9	10	7,8	0	0,0	85	66,4	9	7,0	2	1,6	0	0,0	271	128	2,1
VCO	VERBANIA	55	76,4	9	12,5	8	11,1	0	0,0	32	44,4	2	2,8	0	0,0	1	1,4	124	72	1,7
	DOMODOSSOLA	107	71,3	20	13,3	94	62,7	10	6,7	75	50,0	6	4,0	2	1,3	4	2,7	327	150	2,2
	GRAVELLONA TOCÈ	54	67,5	3	3,8	13	16,3	0	0,0	48	60,0	1	1,3	1	1,3	0	0,0	167	80	2,1
CN1	CUNEO	81	50,6	26	16,3	28	17,5	46	28,8	100	62,5	10	6,3	0	0,0	0	0,0	317	160	2,0
	DRONERO	41	36,0	4	3,5	16	14,0	44	38,6	91	79,8	4	3,5	0	0,0	0	0,0	212	114	1,9
	BOVES	27	20,6	4	3,1	85	64,9	26	19,8	61	46,6	2	1,5	0	0,0	0	0,0	230	131	1,8
	MONDOVI	48	37,5	6	4,7	39	30,5	3	2,3	108	84,4	2	1,6	2	1,6	0	0,0	243	128	1,9
	CEVA	9	28,1	0	0,0	9	28,1	0	0,0	30	93,8	0	0,0	1	3,1	3	9,4	64	32	2,0
	SAVIGLIANO	6	21,4	1	3,6	19	67,9	0	0,0	20	71,4	0	0,0	2	7,1	2	7,1	62	28	2,2
	FOSSANO	64	47,4	25	18,5	82	60,7	12	8,9	104	77,0	4	3,0	2	1,5	6	4,4	399	135	3,0
SALUZZO	144	75,4	21	11,0	42	22,0	0	0,0	133	69,6	4	2,1	0	0,0	0	0,0	446	191	2,3	
CN2	BRA	35	46,7	3	4,0	52	69,3	0	0,0	64	85,3	6	8,0	3	4,0	12	16,0	228	75	3,0
	ALBA	93	63,3	11	7,5	102	69,4	1	0,7	123	83,7	6	4,1	0	0,0	1	0,7	441	147	3,0
AT	ASTI	125	59,2	39	18,5	38	18,0	0	0,0	107	50,7	6	2,8	0	0,0	0	0,0	436	211	2,1
	NIZZA M.TO	42	56,8	2	2,7	3	4,1	1	1,4	57	77,0	4	5,4	1	1,4	3	4,1	171	74	2,3
AL	TORTONA	74	58,3	15	11,8	29	22,8	0	0,0	96	75,6	1	0,8	0	0,0	0	0,0	283	127	2,2
	ALESSANDRIA	79	41,4	34	17,8	32	16,8	1	0,5	101	52,9	5	2,6	0	0,0	0	0,0	350	191	1,8
	VALENZA	44	73,3	9	15,0	19	31,7	0	0,0	42	70,0	0	0,0	0	0,0	0	0,0	136	60	2,3
	CASALE M.TO	68	43,6	9	5,8	10	6,4	8	5,1	137	87,8	1	0,6	0	0,0	0	0,0	243	156	1,6
	NOVI LIGURE	27	29,7	4	4,4	38	41,8	0	0,0	25	27,5	2	2,2	0	0,0	0	0,0	159	91	1,7
	OVADA	2	50,0	0	0,0	0	0,0	0	0,0	1	25,0	2	50,0	0	0,0	0	0,0	5	4	1,3
	ACQUI TERME	35	74,5	1	2,1	2	4,3	0	0,0	38	80,9	0	0,0	0	0,0	0	0,0	79	47	1,7
TOTALE PIEMONTE		3.338	47,6	1.207	17,2	2.362	33,7	343	4,9	4.456	63,6	367	5,2	34	0,5	84	1,2	15.167	7.008	2,2

ALCOL - CARCERE

Attività sedi DPD presso Istituti penitenziari

In Piemonte hanno sede 13 istituti penitenziari per adulti (10 case circondariali e 3 case di reclusione) e 1 istituto penale per minori, distribuiti in 11 ASL.

Nel 2012 i DPD operanti presso nove istituti penitenziari per adulti hanno inviato i dati relativi agli utenti trattati per alcol dipendenza. I DPD hanno trattato 145 soggetti, di cui 10 donne. Gli utenti sono prevalentemente nuovi (60%). Le classi di età più rappresentate sono quelle 30-39 (35%) e 40-49 (32%) seguite dalla classe 50-59 (17%) e 20-29 (12%).

Nel 2013 i DPD operanti presso dieci istituti penitenziari per adulti hanno inviato i dati relativi agli utenti trattati per alcol dipendenza. I DPD hanno trattato 165 soggetti, di cui 5 donne. Gli utenti sono prevalentemente già in carico (59%). Le classi di età più rappresentate sono quelle 30-39 (38%) e 40-49 (26%) seguite dalla classe 50-59 (18%) e 20-29 (15%).

Le tipologie di trattamento erogate si distribuiscono in modo sostanzialmente differente sia tra le diverse strutture penitenziarie sia rispetto alle corrispondenti sedi territoriali. Sono da indagare le ragioni di tali importanti differenze, alcune legate alla tipologia dell'istituto penitenziario.

È verosimile che questi dati rappresentino una sottostima del numero di soggetti trattati per alcoldipendenza negli istituti penitenziari piemontesi.

TABELLE 2012

Utenti alcoldipendenti per tipologia utente, sesso, ASL e per sede operativa. Piemonte 2012. Scheda ALC03. Numero soggetti trattati nell'anno.

ASL	Sede operativa	nuovi utenti			utenti già in carico				totale utenti		
		maschi	femmine	totale	maschi	femmine	totale	%	maschi	femmine	totale
VC	CARCERE - VERCELLI	18	5	23	2	1	3	11,5	20	6	26
BI	CARCERE - BIELLA	2	0	2	6	0	6	75,0	8	0	8
VCO	CARCERE - VERBANIA	2	0	2	2	2	4	66,7	4	2	6
CN1	CARCERE - CUNEO	14	0	14	11	1	12	46,2	25	1	26
CN1	CARCERE - SALUZZO	10	0	10	6	0	6	37,5	16	0	16
CN1	CARCERE - FOSSANO	3	0	3	3	0	3	50,0	6	0	6
CN2	CARCERE - ALBA	8	0	8	4	0	4	33,3	12	0	12
AT	CARCERE - ASTI	11	0	11	11	0	11	50,0	22	0	22
AL	CARCERE - ALESSANDRIA	14	0	14	8	1	9	39,1	22	1	23
TOTALE PIEMONTE		82	5	87	53	5	58	40,0	135	10	145

Utenti nuovi alcoldipendenti per sesso, età e per sede operativa. Piemonte 2012. Scheda ALC03. Numero soggetti trattati nell'anno.

ASL	Sede operativa	maschi						femmine						totale
		0-19	20-29	30-39	40-49	50-59	60+	0-19	20-29	30-39	40-49	50-59	60+	
VC	CARCERE - VERCELLI	0	4	6	5	2	1	0	0	3	1	1	0	23
BI	CARCERE - BIELLA	0	1	0	1	0	0	0	0	0	0	0	0	2
VCO	CARCERE - VERBANIA	0	1	0	1	0	0	0	0	0	0	0	0	2
CN1	CARCERE - CUNEO	0	2	3	6	1	2	0	0	0	0	0	0	14
CN1	CARCERE - SALUZZO	0	0	2	3	4	1	0	0	0	0	0	0	10
CN1	CARCERE - FOSSANO	0	0	1	2	0	0	0	0	0	0	0	0	3
CN2	CARCERE - ALBA	0	2	2	2	2	0	0	0	0	0	0	0	8
AT	CARCERE - ASTI	1	2	4	3	1	0	0	0	0	0	0	0	11
AL	CARCERE - ALESSANDRIA	0	3	7	1	3	0	0	0	0	0	0	0	14
TOTALE PIEMONTE		1	15	25	24	13	4	0	0	3	1	1	0	87

Utenti già in carico alcoldipendenti per sesso, età e per sede operativa. Piemonte 2012. Scheda ALC03. Numero soggetti trattati nell'anno.

ASL	Sede operativa	maschi						femmine						totale
		0-19	20-29	30-39	40-49	50-59	60+	0-19	20-29	30-39	40-49	50-59	60+	
VC	CARCERE - VERCELLI	0	0	0	1	1	0	0	0	0	1	0	0	3
BI	CARCERE - BIELLA	0	0	4	1	1	0	0	0	0	0	0	0	6
VCO	CARCERE - VERBANIA	0	0	0	2	0	0	0	0	1	1	0	0	4
CN1	CARCERE - CUNEO	0	1	4	4	1	1	0	0	0	1	0	0	12
CN1	CARCERE - SALUZZO	0	0	3	2	1	0	0	0	0	0	0	0	6
CN1	CARCERE - FOSSANO	0	1	1	0	1	0	0	0	0	0	0	0	3
CN2	CARCERE - ALBA	0	0	0	3	1	0	0	0	0	0	0	0	4
AT	CARCERE - ASTI	0	1	6	2	2	0	0	0	0	0	0	0	11
AL	CARCERE - ALESSANDRIA	0	0	3	3	2	0	0	0	0	1	0	0	9
TOTALE PIEMONTE		0	3	21	18	10	1	0	0	1	4	0	0	58

Utenti totali alcoldipendenti per sesso, età e per sede operativa. Piemonte 2012. Scheda ALC03. Numero soggetti trattati nell'anno.

ASL	Sede operativa	maschi						femmine						totale
		0-19	20-29	30-39	40-49	50-59	60+	0-19	20-29	30-39	40-49	50-59	60+	
VC	CARCERE - VERCELLI	0	4	6	6	3	1	0	0	3	2	1	0	26
BI	CARCERE - BIELLA	0	1	4	2	1	0	0	0	0	0	0	0	8
VCO	CARCERE - VERBANIA	0	1	0	3	0	0	0	0	1	1	0	0	6
CN1	CARCERE - CUNEO	0	3	7	10	2	3	0	0	0	1	0	0	26
CN1	CARCERE - SALUZZO	0	0	5	5	5	1	0	0	0	0	0	0	16
CN1	CARCERE - FOSSANO	0	1	2	2	1	0	0	0	0	0	0	0	6
CN2	CARCERE - ALBA	0	2	2	5	3	0	0	0	0	0	0	0	12
AT	CARCERE - ASTI	1	3	10	5	3	0	0	0	0	0	0	0	22
AL	CARCERE - ALESSANDRIA	0	3	10	4	5	0	0	0	0	1	0	0	23
TOTALE PIEMONTE		1	18	46	42	23	5	0	0	4	5	1	0	145

Trattamenti per utenti alcoldipendenti per sede operativa. Piemonte 2012. Scheda ALC06. Numero soggetti trattati nell'anno.

ASL	Sede operativa	terapie farmacologiche		psicoterapia		counselling		inserimento CAT		trattamento socio-riabilitativo		inserimento in comunità		ricovero per disintossicazione		ricovero per patologie alcol-correlate		totale trattamenti	totale utenti	rapporto trattamenti/utenti
		n	%	n	%	n	%	n	%	n	%	n	%	n	%					
VC	CARCERE - VERCELLI	4	15,4	0	0,0	10	38,5	0	0,0	0	0,0	0	0,0	0	0,0	0	0,0	33	26	1,3
BI	CARCERE - BIELLA	4	50,0	0	0,0	6	75,0	0	0,0	1	12,5	0	0,0	1	12,5	0	0,0	13	8	1,6
VCO	CARCERE - VERBANIA	5	83,3	0	0,0	4	66,7	0	0,0	0	0,0	0	0,0	1	16,7	0	0,0	11	6	1,8
CN1	CARCERE - CUNEO	10	38,5	3	11,5	22	84,6	4	15,4	0	0,0	1	3,8	0	0,0	0	0,0	47	26	1,8
CN1	CARCERE - SALUZZO	6	37,5	3	18,8	2	12,5	0	0,0	12	75,0	0	0,0	0	0,0	0	0,0	23	16	1,4
CN1	CARCERE - FOSSANO	1	16,7	3	50,0	0	0,0	0	0,0	4	66,7	0	0,0	0	0,0	0	0,0	8	6	1,3
CN2	CARCERE - ALBA	1	8,3	0	0,0	0	0,0	0	0,0	11	91,7	0	0,0	0	0,0	0	0,0	12	12	1,0
AT	CARCERE - ASTI	0	0,0	2	9,1	3	13,6	0	0,0	22	100,0	0	0,0	0	0,0	0	0,0	27	22	1,2
AL	CARCERE - ALESSANDRIA	5	21,7	3	13,0	23	100,0	0	0,0	0	0,0	1	4,3	0	0,0	0	0,0	36	23	1,6
TOTALE PIEMONTE		36	24,8	14	9,7	70	48,3	4	2,8	50	34,5	2	1,4	2	1,4	0	0,0	210	145	1,4

TABELLE 2013

Utenti alcol dipendenti per tipologia utente, sesso, ASL e per sede operativa. Piemonte 2013. Scheda ALC03. Numero soggetti trattati nell'anno.

ASL	Sede operativa	nuovi utenti			utenti già in carico				totale utenti		
		maschi	femmine	totale	maschi	femmine	totale	%	maschi	femmine	totale
VC	CARCERE - VERCELLI	9	0	9	21	5	26	74,3	30	5	35
BI	CARCERE - BIELLA	8	0	8	0	0	0	0,0	8	0	8
NO	CARCERE - NOVARA	1	0	1	12	0	12	92,3	13	0	13
VCO	CARCERE - VERBANIA	2	0	2	3	0	3	60,0	5	0	5
CN1	CARCERE - CUNEO	6	0	6	13	0	13	68,4	19	0	19
CN1	CARCERE - SALUZZO	15	0	15	13	0	13	46,4	28	0	28
CN1	CARCERE - FOSSANO	3	0	3	2	0	2	40,0	5	0	5
CN2	CARCERE - ALBA	5	0	5	4	0	4	44,4	9	0	9
AT	CARCERE - ASTI	7	0	7	8	0	8	53,3	15	0	15
AL	CARCERE - ALESSANDRIA	11	0	11	17	0	17	60,7	28	0	28
TOTALE PIEMONTE		67	0	67	93	5	98	59,4	160	5	165

Utenti nuovi alcol dipendenti per sesso, età e per sede operativa. Piemonte 2013. Scheda ALC03. Numero soggetti trattati nell'anno.

ASL	Sede operativa	maschi						femmine						totale	
		0-19	20-29	30-39	40-49	50-59	60+	0-19	20-29	30-39	40-49	50-59	60+		
VC	CARCERE - VERCELLI	0	0	4	5	0	0	0	0	0	0	0	0	0	9
BI	CARCERE - BIELLA	1	1	1	3	2	0	0	0	0	0	0	0	0	8
NO	CARCERE - NOVARA	0	1	0	0	0	0	0	0	0	0	0	0	1	
VCO	CARCERE - VERBANIA	0	0	1	1	0	0	0	0	0	0	0	0	2	
CN1	CARCERE - CUNEO	0	2	2	1	1	0	0	0	0	0	0	0	6	
CN1	CARCERE - SALUZZO	0	2	5	5	3	0	0	0	0	0	0	0	15	
CN1	CARCERE - FOSSANO	0	0	1	2	0	0	0	0	0	0	0	0	3	
CN2	CARCERE - ALBA	0	2	1	1	1	0	0	0	0	0	0	0	5	
AT	CARCERE - ASTI	0	1	4	1	1	0	0	0	0	0	0	0	7	
AL	CARCERE - ALESSANDRIA	0	4	4	2	1	0	0	0	0	0	0	0	11	
TOTALE PIEMONTE		1	13	23	21	9	0	0	0	0	0	0	0	67	

Utenti già in carico alcol dipendenti per sesso, età e per sede operativa. Piemonte 2013. Scheda ALC03. Numero soggetti trattati nell'anno.

ASL	Sede operativa	maschi						femmine						totale
		0-19	20-29	30-39	40-49	50-59	60+	0-19	20-29	30-39	40-49	50-59	60+	
VC	CARCERE - VERCELLI	0	3	9	5	3	1	0	0	2	2	1	0	26
BI	CARCERE - BIELLA	0	0	0	0	0	0	0	0	0	0	0	0	0
NO	CARCERE - NOVARA	0	1	9	1	1	0	0	0	0	0	0	0	12
VCO	CARCERE - VERBANIA	0	1	0	2	0	0	0	0	0	0	0	0	3
CN1	CARCERE - CUNEO	0	1	5	4	1	2	0	0	0	0	0	0	13
CN1	CARCERE - SALUZZO	0	0	4	3	5	1	0	0	0	0	0	0	13
CN1	CARCERE - FOSSANO	0	0	1	1	0	0	0	0	0	0	0	0	2
CN2	CARCERE - ALBA	0	0	1	1	2	0	0	0	0	0	0	0	4
AT	CARCERE - ASTI	0	3	1	1	3	0	0	0	0	0	0	0	8
AL	CARCERE - ALESSANDRIA	0	3	7	2	4	1	0	0	0	0	0	0	17
TOTALE PIEMONTE		0	12	37	20	19	5	0	0	2	2	1	0	98

Utenti totali alcol dipendenti per sesso, età e per sede operativa. Piemonte 2013. Scheda ALC03. Numero soggetti trattati nell'anno.

ASL	Sede operativa	maschi						femmine						totale
		0-19	20-29	30-39	40-49	50-59	60+	0-19	20-29	30-39	40-49	50-59	60+	
VC	CARCERE - VERCELLI	0	3	13	10	3	1	0	0	2	2	1	0	35
BI	CARCERE - BIELLA	1	1	1	3	2	0	0	0	0	0	0	0	8
NO	CARCERE - NOVARA	0	2	9	1	1	0	0	0	0	0	0	0	13
VCO	CARCERE - VERBANIA	0	1	1	3	0	0	0	0	0	0	0	0	5
CN1	CARCERE - CUNEO	0	3	7	5	2	2	0	0	0	0	0	0	19
CN1	CARCERE - SALUZZO	0	2	9	8	8	1	0	0	0	0	0	0	28
CN1	CARCERE - FOSSANO	0	0	2	3	0	0	0	0	0	0	0	0	5
CN2	CARCERE - ALBA	0	2	2	2	3	0	0	0	0	0	0	0	9
AT	CARCERE - ASTI	0	4	5	2	4	0	0	0	0	0	0	0	15
AL	CARCERE - ALESSANDRIA	0	7	11	4	5	1	0	0	0	0	0	0	28
TOTALE PIEMONTE		1	25	60	41	28	5	0	0	2	2	1	0	165

Trattamenti per utenti alcol dipendenti per sede operativa. Piemonte 2013. Scheda ALC06. Numero soggetti trattati nell'anno.

ASL	Sede operativa	terapie farmacologiche		psicoterapia		counseling		inserimento CAT		trattamento socio-riabilitativo		inserimento in comunità		ricovero per disintossicazione		ricovero per patologie alcol-correlate		totale trattamenti	totale utenti	rapporto trattamenti/utenti
		n	%	n	%	n	%	n	%	n	%	n	%	n	%					
VC	CARCERE - VERCELLI	3	8,6	0	0,0	5	14,3	0	0,0	4	11,4	0	0,0	0	0,0	0	0,0	42	35	1,2
BI	CARCERE - BIELLA	8	100,0	0	0,0	0	0,0	0	0,0	3	37,5	0	0,0	0	0,0	0	0,0	11	8	1,4
NO	CARCERE - NOVARA	2	15,4	1	7,7	10	76,9	0	0,0	2	15,4	0	0,0	0	0,0	0	0,0	17	13	1,3
VCO	CARCERE - VERBANIA	2	40,0	0	0,0	1	20,0	0	0,0	2	40,0	0	0,0	0	0,0	0	0,0	7	5	1,4
CN1	CARCERE - CUNEO	9	47,4	0	0,0	2	10,5	0	0,0	14	73,7	0	0,0	0	0,0	0	0,0	26	19	1,4
CN1	CARCERE - SALUZZO	5	17,9	1	3,6	8	28,6	0	0,0	20	71,4	0	0,0	0	0,0	0	0,0	36	28	1,3
CN1	CARCERE - FOSSANO	2	40,0	0	0,0	1	20,0	0	0,0	5	100,0	0	0,0	0	0,0	0	0,0	8	5	1,6
CN2	CARCERE - ALBA	0	0,0	0	0,0	1	11,1	0	0,0	8	88,9	0	0,0	0	0,0	0	0,0	9	9	1,0
AT	CARCERE - ASTI	1	6,7	0	0,0	0	0,0	0	0,0	13	86,7	0	0,0	0	0,0	0	0,0	14	15	0,9
AL	CARCERE - ALESSANDRIA	4	14,3	5	17,9	2	7,1	0	0,0	24	85,7	0	0,0	0	0,0	0	0,0	36	28	1,3
TOTALE PIEMONTE		36	21,8	7	4,2	30	18,2	0	0,0	95	57,6	0	0,0	0	0,0	0	0,0	206	165	1,2

RICOVERI PER ABUSO E DIPENDENZA DA ALCOL E PER PATOLOGIE ALCOL CORRELATE

Andamento temporale. Piemonte 1996-2012.

SDO. Ricovero ordinario e day hospital. Tutte le diagnosi. Abuso e dipendenza da alcol, ICD-9: 303, 3050, 7903. Patologie alcol correlate, ICD-9: 291, 5710-5713, 4255.

Abuso e dipendenza da alcol.

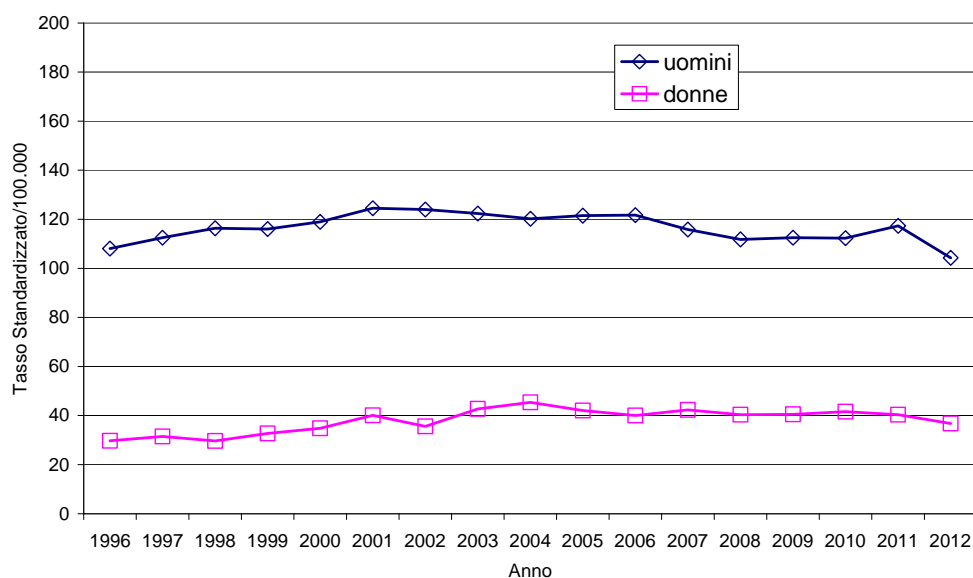

Patologie alcol correlate.

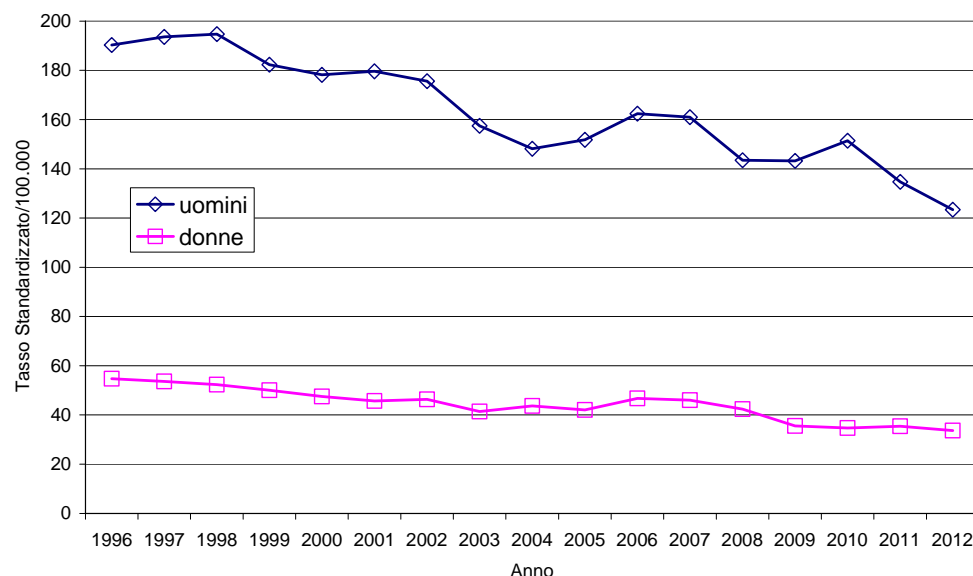

Nel 2012 i tassi standardizzati (TSD) di ricovero per abuso e dipendenza da alcol hanno registrato nei maschi un forte calo, rispetto al 2011, passando da 117/100.000 a 104/100.000 abitanti (valore più basso dell'intero periodo di osservazione). Anche nelle donne si registra un calo nell'ultimo anno di osservazione (37/100.000 nel 2012 vs 40/100.000 abitanti nel 2011). I tassi standardizzati di ricovero per patologie alcol correlate continuano, a loro volta, a mostrare un trend in diminuzione raggiungendo nel 2012 i valori più bassi dell'intero periodo sia nei maschi (123/100.000 abitanti) sia nelle donne (34/100.000 abitanti).

Primi ricoveri per classe d'età. Piemonte 2012. Primo ricovero ordinario e day hospital. Tutte le diagnosi.

Abuso e dipendenza da alcol.

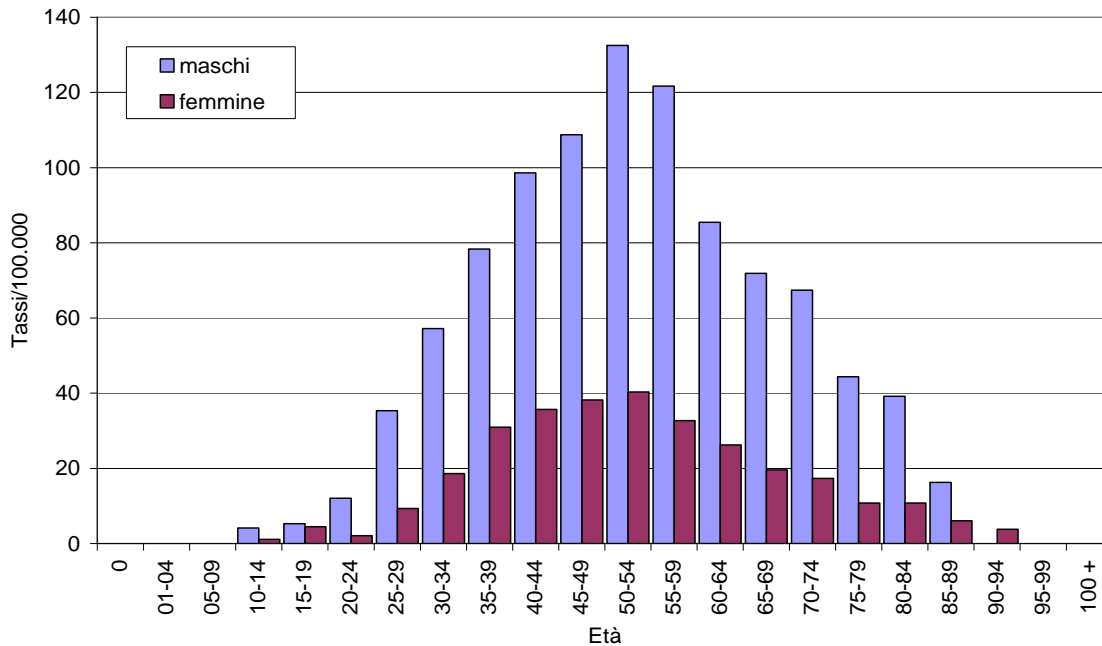

Patologie alcol correlate.

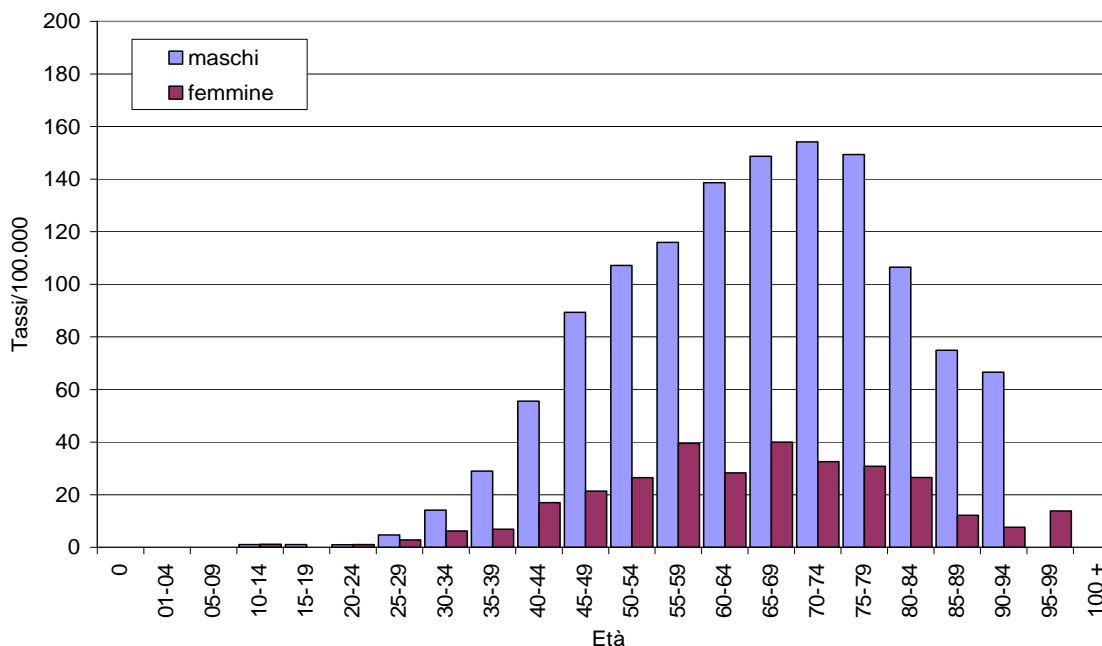

L'analisi dell'andamento dei primi ricoveri è utile per descrivere i soggetti escludendo i ricoveri ripetuti. Analizzando l'andamento per età dei primi ricoveri per abuso e dipendenza da alcol si osserva che il picco di frequenza è nelle classi d'età tra 40 e 59 anni in entrambi i sessi (in linea con le rilevazioni precedenti). Nelle patologie alcol correlate si osserva un progressivo aumento fino al picco di frequenza nella classe d'età 70-74 anni nei maschi, mentre nelle femmine le differenze risultano essere meno marcate e le frequenze maggiori si raggiungono nelle classi d'età 55-59 anni e 65-69 anni con una diminuzione dei tassi nella classe di età 60-64 anni e in quelle maggiori di 69 anni.

Ricoveri per ASL e genere. Piemonte 2012. SDO. Ricovero ordinario e day hospital. Tutte le diagnosi. Non è stato possibile suddividere Torino nelle due ASL a causa della normativa sulla Privacy.

Abuso e dipendenza da alcol.

ASL	Tutti i ricoveri							
	maschi				femmine			
	Osservati	tassi std./ 100.000	rapporto std.	variazione statist.sign.*	Osservati	tassi std./ 100.000	rapporto std.	variazione statist.sign.*
TO1 - TO2	580	141,42	135	+	268	58,42	159	+
TO3	280	99,67	95		99	32,65	89	
TO4	256	102,14	98		98	36,89	100	
TO5	134	91,14	87		44	27,79	76	
VC	45	53,46	51	-	19	21,51	58	-
BI	110	133,04	126		26	29,54	79	
NO	106	62,79	61	-	25	14,16	38	-
VCO	65	76,59	74	-	11	12,21	33	-
CN1	260	129,77	124	+	77	37,49	101	
CN2	90	111,88	106		25	29,14	80	
AT	68	68,91	66	-	42	40,16	109	
AL	203	95,59	91		97	43,11	116	
Piemonte	2.197	104,31	100		831	36,78	100	

* Rapporto standardizzato statisticamente significativo rispetto alla media regionale: in eccesso (+) o in difetto (-).

ASL	Primi ricoveri							
	maschi				femmine			
	Osservati	tassi std./ 100.000	rapporto std.	variazione statist.sign.*	Osservati	tassi std./ 100.000	rapporto std.	variazione statist.sign.*
TO1 - TO2	349	85,20	132	+	133	28,71	131	+
TO3	148	52,55	82	-	49	16,28	87	
TO4	184	73,54	114		52	19,56	88	
TO5	77	52,42	82		26	16,45	56	
VC	31	36,87	57	-	11	12,45	102	
BI	66	79,58	122		19	21,49	128	
NO	70	41,53	65	-	14	7,84	69	-
VCO	47	55,53	87		10	11,12	65	
CN1	157	78,21	121	+	48	23,36	135	
CN2	52	64,03	99		21	24,44	52	
AT	42	42,38	66	-	20	19,16	79	
AL	133	62,82	96		49	21,78	119	
Piemonte	1.356	64,38	100		452	20,00	100	

* Rapporto standardizzato statisticamente significativo rispetto alla media regionale: in eccesso (+) o in difetto (-).

Nel corso del 2012 sono stati effettuati complessivamente 3.028 ricoveri per abuso e dipendenza da alcol (1.808 primi ricoveri), con una diminuzione di 392 unità rispetto al 2011 (19 primi ricoveri in meno). Si osserva, come negli anni precedenti, una maggiore frequenza nei maschi: 2,6 volte in termini di valori assoluti e 2,8 volte in termini di tassi standardizzati.

Stratificando per le diverse ASL regionali e per genere i ricoveri totali e analizzando il rapporto standardizzato tra tassi, emerge, rispetto alla media del Piemonte, un eccesso di ricoveri nelle ASL TO1-TO2 sia nei maschi sia nelle femmine e nell'ASL CN1 solo nei maschi, mentre si osserva una minore frequenza nelle ASL VC, NO e VCO in entrambi i generi e tra i maschi nell'ASL AL. Per quanto riguarda i primi ricoveri emerge un eccesso di nei maschi e nelle femmine nelle ASL TO1-TO2 e per i soli maschi nell'ASL CN1, e una minore frequenza, rispetto alla media del Piemonte, nelle ASL TO3, VC, NO, AT per i maschi e nell'ASL NO nelle femmine.

Patologie alcol correlate.

ASL	Tutti i ricoveri							
	maschi				femmine			
	Osservati	tassi std./ 100.000	rapporto std.	variazione statist.sign.*	Osservati	tassi std./ 100.000	rapporto std.	variazione statist.sign.*
TO1 - TO2	543	132,50	108		198	42,71	127	+
TO3	367	130,64	105		130	43,31	129	
TO4	294	118,08	95		88	33,64	99	
TO5	154	106,03	86		44	28,43	85	
VC	130	151,47	123		20	21,83	64	
BI	134	155,71	125		30	32,57	95	
NO	153	97,06	78	-	32	18,51	55	-
VCO	209	245,79	199	+	33	36,36	107	
CN1	236	118,37	96		66	32,37	96	
CN2	102	129,83	103		21	25,06	75	
AT	99	98,65	80		26	25,00	73	
AL	177	79,17	64	-	74	30,87	92	
Piemonte	2.598	123,35	100		762	33,72	100	

* Rapporto standardizzato statisticamente significativo rispetto alla media regionale: in eccesso (+) o in difetto (-).

ASL	Primi ricoveri							
	maschi				femmine			
	Osservati	tassi std./ 100.000	rapporto std.	variazione statist.sign.*	Osservati	tassi std./ 100.000	rapporto std.	variazione statist.sign.*
TO1 - TO2	292	71,12	104		89	19,22	106	
TO3	206	73,81	106		64	21,62	120	
TO4	178	71,67	104		49	18,78	104	
TO5	69	47,49	69	-	30	19,58	109	
VC	60	69,91	102		15	16,42	89	
BI	76	87,50	128	+	11	11,73	65	
NO	91	58,24	83		16	9,17	51	-
VCO	115	135,59	198	+	23	25,31	140	
CN1	163	81,79	119	+	38	18,65	104	
CN2	47	59,04	85		13	15,49	87	
AT	56	56,01	81		17	16,36	89	
AL	94	42,35	61	-	42	17,39	98	
Piemonte	1.447	68,70	100		407	18,01	100	

* Rapporto standardizzato statisticamente significativo rispetto alla media regionale: in eccesso (+) o in difetto (-).

Nel 2012 sono stati effettuati 3.360 ricoveri per patologie alcol correlate (1.854 primi ricoveri), con una diminuzione di 316 unità rispetto al 2011 (198 primi ricoveri in meno). Si osserva una maggiore frequenza nei maschi: 3,4 volte in termini di valori assoluti e 3,7 volte in termini di tassi standardizzati.

Stratificando per le diverse ASL regionali e per genere i ricoveri totali e analizzando il rapporto standardizzato tra tassi, emerge nel 2012 un eccesso di ricoveri tra i maschi nell'ASL VCO e tra le donne nelle ASL TO1-TO2 e una minore frequenza nell'ASL AL tra i maschi e nell'ASL di NO sia nei maschi che nelle femmine.

Dall'analisi dei primi ricoveri le ASL BI, VCO e CN1 presentano un eccesso di ricoveri tra i maschi mentre le ASL TO5 e AL registrano una frequenza minore. Per quanto riguarda le femmine le differenze statisticamente significative interessano solo l'ASL NO con un valore inferiore di ricoveri rispetto alla media regionale.

Ricoveri per reparto. Piemonte 2012. SDO. Ricovero ordinario e day hospital. Diagnosi principale e secondaria. Reparti con almeno 10 ricoveri.

Abuso e dipendenza da alcol.

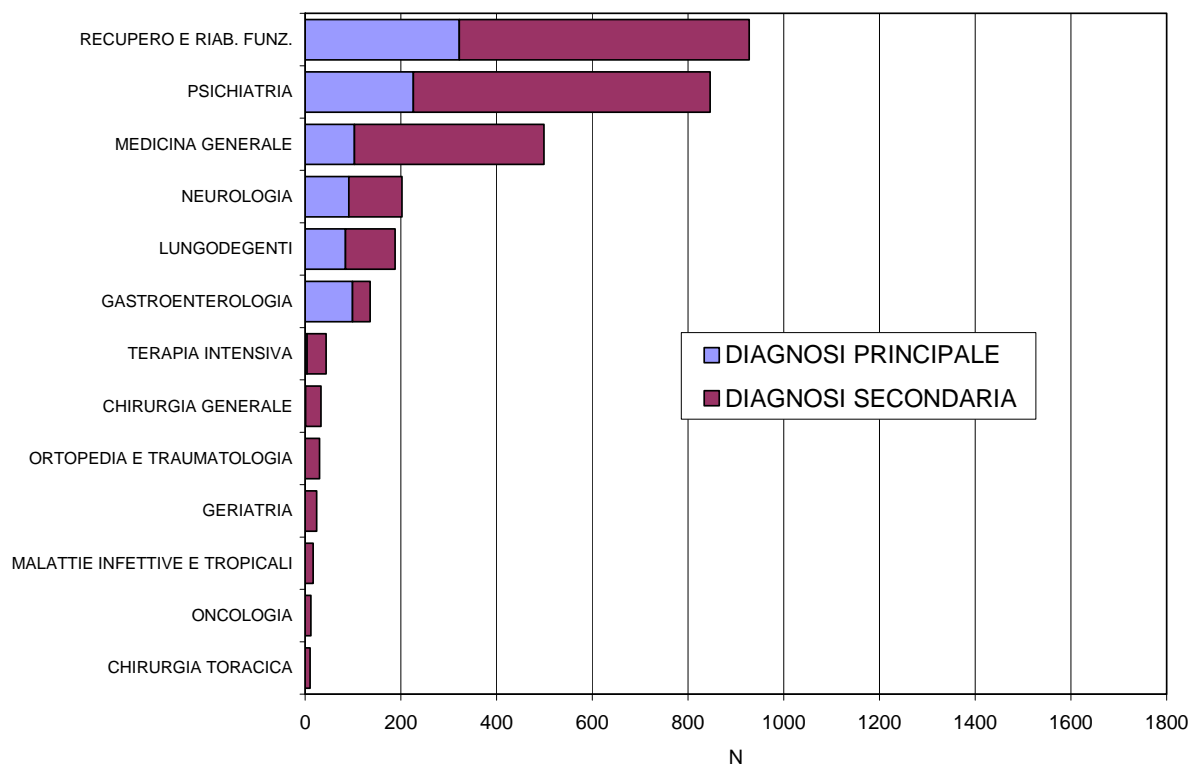

Patologie alcol correlate

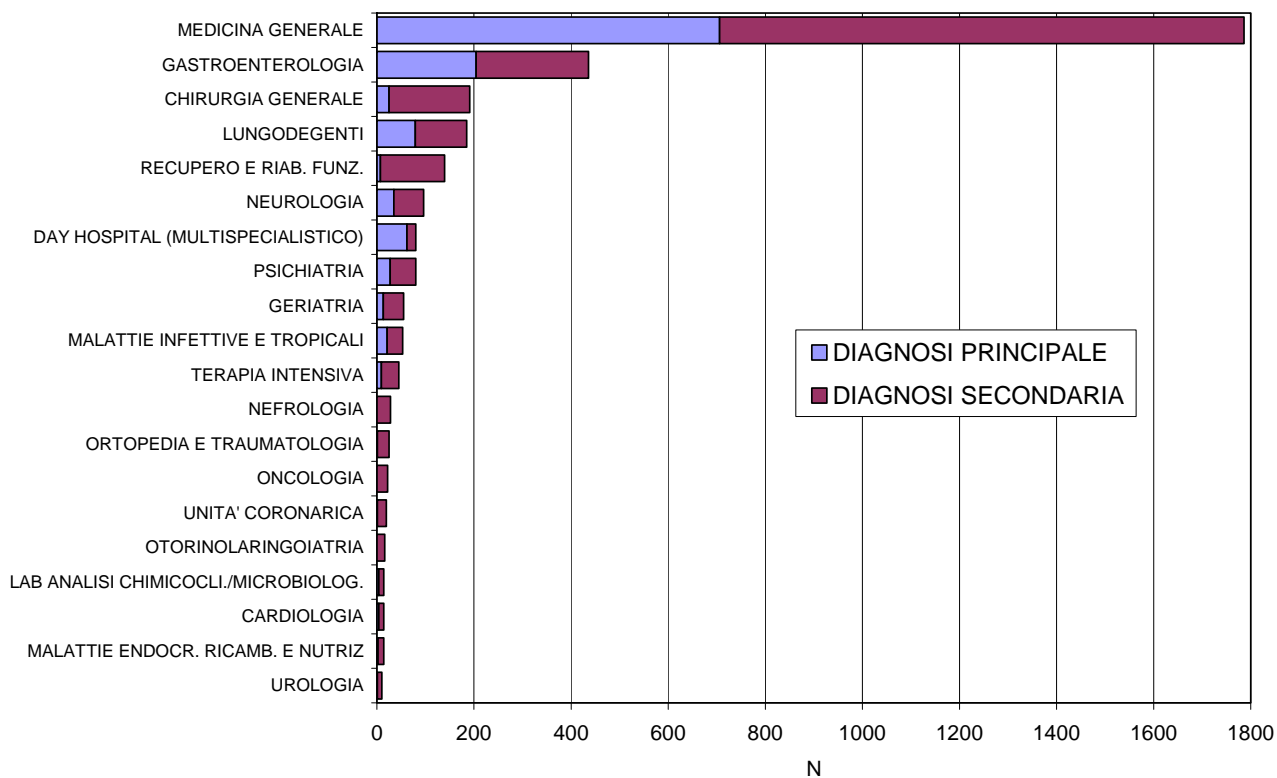

Alcuni elementi caratterizzano i dati rilevati all'ultimo anno di osservazione rispetto al precedente:

- a) il calo di tutte le tipologie di ricovero (abuso e dipendenza da alcol: diagnosi principale -22%, diagnosi secondarie -6%; patologie alcol correlate: diagnosi principale -9%, diagnosi secondarie -5%),
- b) la cospicua diminuzione della durata media del ricovero dei pazienti con diagnosi principale per abuso e dipendenza da alcol (da 21 a 18 giorni),
- c) la psichiatria per il primo anno dell'intero periodo di osservazione non è più il reparto di riferimento per i ricoveri dei pazienti con diagnosi principale per abuso e dipendenza da alcol, superata dal reparto di recupero e riabilitazione funzionale,
- d) l'aumento della proporzione dei pazienti ricoverati con dipendenza ed abuso da alcol segnalati come diagnosi secondarie (nel 2012 raggiunge il 70% del totale dei ricoveri).

Dopo l'incremento dell'8% registrato nel 2011 dei ricoveri con **diagnosi principale di abuso e dipendenza da alcol** (n=1.194), nel 2012 si osservano 937 ricoveri con un calo del 22% rispetto all'anno precedente. In calo è anche la durata media del ricovero che è passata dai 21 giorni del 2011 ai 18 giorni del 2012.

Il reparto di recupero e riabilitazione funzionale, nonostante un calo dei ricoveri del 24% nel 2012 rispetto l'anno precedente, con il 34% del totale dei ricoveri (n=322), ha superato la psichiatria che ha effettuato 226 ricoveri (24% del totale), in calo del 50% rispetto al 2011. Complessivamente la psichiatria ha registrato nel periodo 2009-2012 una flessione del 65% dei ricoveri con diagnosi principale di abuso e dipendenza da alcol. Gli altri reparti a maggior frequenza di ricovero sono stati: medicina generale (n=103), la gastroenterologia (n=99), la neurologia (n=91) e lungodegenti (n=84).

Nel 2012 si registra anche il calo dei ricoveri con **diagnosi secondaria di abuso e dipendenza da alcol**, diminuiti di 130 unità (2012: n=2.094, 2011: 2.224). La durata media è stabile rispetto all'anno precedente (18 giorni). I ricoveri sono stati effettuati principalmente nei reparti di: psichiatria (n=620), recupero e riabilitazione funzionale (n=606), medicina generale (n=396), neurologia (n=111) e lungodegenti (n=104).

Nel 2012 sono stati 1.214 ricoveri con **diagnosi principale di patologie alcol correlate**, in calo del 15% rispetto al 2011 (n=1.421). La durata media dei ricoveri è stata di 13 giorni, in aumento rispetto al 2011 (12 giorni) e sono stati effettuati principalmente nei reparti di medicina generale (n=706), gastroenterologia (n=204), lungodegenti (n=79) e day hospital multispecialistico (n=62).

Sono stati effettuati altri 2.149 ricoveri con **diagnosi secondaria di patologie alcol correlate**, la cui durata media è stata di 13 giorni (nel 2011 era pari a 15 giorni), principalmente nei reparti di: medicina generale (n=1.080), gastroenterologia (n=232), chirurgia generale (n=166), recupero e riabilitazione funzionale (n=132), lungodegenti (n=106), neurologia (n=61) e psichiatria (n=53).

Anche nel 2012 la totalità dei ricoveri nei reparti di recupero e riabilitazione funzionale, escludendo i 26 ricoveri extra-regionali, è stata effettuata in sette case di cura (S. Michele, Ville Turina Amione, S. Giorgio, Città di Brà, Ville Augusta, Villa Patrizia, Villa di Salute) e un presidio (Beata Vergine Consolata).

Resta da segnalare che nel 2012 è stata chiusa la casa di cura Villa Cristina che nel 2011 aveva effettuato 304 ricoveri di pazienti con abuso e dipendenza da alcol (n=177 con diagnosi principale, pari al 40% del totale dei ricoveri effettuati nei reparti di psichiatria; n=127 con diagnosi secondaria, pari al 16% dei ricoveri nei reparti di psichiatria).

Viene confermata anche nel 2012 l'ampia dispersione dei ricoveri per abuso e dipendenza da alcol tra diverse tipologie di reparto e tra diversi presidi ospedalieri e case di cura, che meriterebbe maggiori approfondimenti (pagg. 54 e 55).

Ricoveri per abuso e dipendenza da alcol e patologie alcol correlate per reparto. Piemonte 2012. SDO. Ricovero ordinario e day hospital. Diagnosi principali e secondarie.

Reparto	Alcol dipendenza e abuso				Alcol correlate			
	diagnosi principale	% in strutture convenzionate	diagnosi secondarie	% in strutture convenzionate	diagnosi principale	% in strutture convenzionate	diagnosi secondarie	% in strutture convenzionate
RECUPERO E RIABILITAZIONE FUNZIONALE	322	75,8	606	38,8	7	71,4	132	28,0
PSICHIATRIA	226	13,3	620	16,5	27	3,7	53	22,6
MEDICINA GENERALE	103	1,0	396	2,5	706	2,5	1080	1,1
GASTROENTEROLOGIA	99		37		204		232	
NEUROLOGIA	91	69,2	111	13,5	35	8,6	61	4,9
LUNGODEGENTI	84	88,1	104	64,4	79	38,0	106	39,6
TERAPIA INTENSIVA	4		40		9		36	
PEDIATRIA	2		3				3	
ASTANTERIA	2		4		1		2	
CARDIOLOGIA	1		5		4	25,0	10	
CHIRURGIA GENERALE	1		32		25	4,0	166	4,8
MALATTIE ENDOCR, RICAMB E NUTRIZ	1		4		2		12	
TOSSICOLOGIA	1							
DAY HOSPITAL (MULTISPECIALISTICO)			2		62		18	
CHIRURGIA TORACICA			10				8	
CHIRURGIA VASCOLARE			1		1		6	
EMATOLOGIA			1		1		4	
GERIATRIA			24		13		42	
MALATTIE INFETTIVE E TROPICALI			17		21		32	
NEFROLOGIA			6				28	
NEUROCHIRURGIA			3				3	
ODONTOIATRIA E STOMATOLOGIA			2				3	
ORTOPEDIA E TRAUMATOLOGIA			30		1		24	4,2
OTORINOLARINGOIATRIA			8				16	
UROLOGIA			1		1		9	22,2
UNITA' CORONARICA			3		1		18	
DERMATOLOGIA			4				1	
ONCOLOGIA			12				22	
PNEUMOLOGIA			3		2		5	
RADIOTERAPIA			1					
DETENUTI			2		1		2	
LAB ANALISI CHIMICOCLI./MICROBIOLOG.			2		4		10	
PENSIONANTI					6			
OCULISTICA					1			
CHIRURGIA PLASTICA							2	
CARDIOCHIRURGIA							1	
OSTETRICIA E GINECOLOGIA							1	
REUMATOLOGIA							1	
Totale	937	44,0	2.094	20,5	1.214	4,9	2.149	5,4

Ricoveri di residenti per abuso e dipendenza da alcol per reparto e istituto di cura. Piemonte 2012. SDO. Ricovero ordinario e day hospital. Diagnosi principale e secondaria. Reparti e/o istituti con almeno 10 ricoveri complessivi per questo gruppo diagnostico. Nei totali di riga e di colonna e nel totale complessivo sono conteggiati anche i reparti e i presidi non inclusi nella tabella.

Istituto di cura	Reparto																				
	Diagnosi principale					Totale	Diagnosi secondaria									Totale					
	MEDICINA GENERALE	NEUROLOGIA	PSICHIATRIA	REC. RIAB. FUNZ.	GASTROENTEROLOGIA LUNGOEGENTI		CHIRURGIA GENERALE	CHIRURGIA TORACICA	GERIATRIA	MAL. INF. E TROPICALI	MEDICINA GENERALE	NEUROLOGIA	ORTOP. TRAUMAT.	PSICHIATRIA	TERAPIA INTENSIVA		REC. RIAB. FUNZ.	GASTROENTEROLOGIA LUNGOEGENTI	ONCOLOGIA		
OSP. MAURIZIANO UMBERTO I -TORINO	5		6		97	108				32	4		14	2				1	53		
FUORI REGIONE	7	1	25	26	2	65	2		1	8	6		39		8	1			71		
C.d.C. S. MICHELE-BRA			27	34	2	63							36		48		6		90		
C.d.C. S. GIORGIO-VIVERONE					32	30									18		8		26		
C.d.C. VILLE TURINA AMIONE-S.MAURIZIO C.SE			1	47	10	58							26		27		5		58		
C.d.C. VILLE AUGUSTA-BRUINO			2	52	2	56							7		39		7		53		
PRES. BEATA VER. CONSOLATA-S.MAURIZIO C.SE					52	3									351		13		364		
C.d.C. SALUS-ALESSANDRIA		54				54			1	9									10		
C.d.C. VILLA PATRIZIA-PIOSSASCO				31	18	49									23		7		30		
C.d.C. CITTA' DI BRA	1			35	5	41				3					18		1		22		
AZ. OSPEDALIERA S.CROCE E CARLE-CUNEO	11		20			32	1	2	1	16	12		16	3		25			87		
OSP. MARIA VITTORIA-TORINO	11	1	12			25	1		16	6	33	2							64		
OSP. S. SPIRITO CASALE	2	2	14			18			5	7	10	3						1	26		
OSP. SANT'ANDREA-VERCELLI			17			17			1	1	13								15		
AZ. OSPEDALIERA S.LUIGI-ORBASSANO			15		1	16	1	1	13	2	2	38			10	3			74		
OSP. SAN GIACOMO NOVI	1		14			15			1	1	10	1					1		14		
OSP. MAGGIORE SS.ANNUZIATA-SAVIGLIANO			14			14				2	20								22		
C.d.C. VILLA DI SALUTE-TROFARELLO				13	1	14					33			54		9			96		
OSP. SS. ANTONIO E BIAGIO-ALESSANDRIA	1		12			13		1	2	6	1	32	1						43		
OSP. DEGLI INFERMI-RIVOLI	2		10			12	1		7		3	10							22		
OSP. CIVILE DI SALUZZO	10				1	11	2			10	2								14		
AZ. OSP. MAGGIORE DELLA CARITA'-NOVARA	1		10			11	1	1	1	6	1	2	9	1		1			24		
OSP. CIVICO-CHIVASSO	6	4				10			11	6	1	7							26		
OSP. CIVILE-IVREA	2	7	1			10	1		3	8	20	2						1	40		
OSP. MAGGIORE SS. TRINITA' FOSSANO	10					10			7										7		
C.d.C. OSPEDALINO KOELLIKER-TORINO		9				9				6									6		
OSP. SS ANTONIO E MARGHERITA TORTONA	4	4				8	4		5	4									13		
OSP. CIVILE-ASTI		1	6			7			2	6	6	1	35	1					52		
STABILIMENTO OSPEDALIERO-CIRIE'	2	2	3			7			13	2	13								28		
OSP. CIVILE E.AGNELLI			6			7			3	7	13								24		
OSP. SANTO SPIRITO-BRA	7					7	1		14										15		
OSP. S. CROCE-MONCALIERI			5			5			1		20								21		
OSP. MADONNA DEL POPOLO-OMEGNA	4					4	1		10		1								12		
OSP. S.GIOV.BATTISTA MOLINETTE-TORINO	3					4	2	6	1	27	5		74	2			2		124		
OSP. MAURIZIANO/STAB. OSP.-LANZO T.SE	3					3			20										20		
PRES. OSPEDALIERO RIUNITO - VENARIA	1				2	3			5								2		7		
OSP. CIVICO DI S.LAZZARO-ALBA			3			3	1		21	1	2	7	3			3			38		
STABILIMENTO OSPEDALIERO-VERBANIA			1			2	2		3		4	13	1					1	24		
C.d.C. ISTITUTO CLIMATICO-ROBILANTE					2	2											14		14		
OSP. MAGGIORE-CHIERI	1					1			10			3							13		
OSP. S.LORENZO-CARMAGNOLA						1	1		11										12		
OSP. S.BIAGIO-DOMODOSSOLA	1					1			8	1									9		
OSP. S.S. TRINITA'-BORGOMANERO	1					1	4		2	2	10	6							25		
OSP. TORINO NORD EM. S. GIOV. BOSCO-TORINO			1			1			25	7	1	7							42		
OSP. DEGLI INFERMI-BIELLA			1			1	2		17	3	31	3				2			60		
OSP. CIVILE DI MONDOVI'	1					1	1		6		1	14							22		
NUOVO OSP. CEVA	1					1	1		11					3					16		
OSP. CIVILE-CUORGNE'						1	1	21	5										27		
OSP. MARTINI-TORINO						1			1	1	5	10	1						19		
OSP. AMEDEO DI SAVOIA-TORINO						11			11										11		
Totale	103	91	226	322	99	84	937	32	10	24	17	396	111	30	620	40	606	37	104	12	2.094

Ricoveri di residenti per patologie alcol correlate per reparto e istituto di cura. Piemonte 2012. SDO. Ricovero ordinario e day hospital. Diagnosi principale e secondaria. Reparti e/o istituti con almeno 10 ricoveri complessivi per questo gruppo diagnostico. Nei totali di riga e di colonna e nel totale complessivo sono conteggiati anche i reparti e i presidi non inclusi nella tabella.

Istituto di cura	Reparto																		Totale											
	Diagnosi principale								Diagnosi secondaria																					
	DAY HOSPITAL	CHIRURGIA GENERALE	GERIATRIA	MAL. INF. E TROPICALI	MEDICINA GENERALE	NEUROLOGIA	PSICHIATRIA	GASTROENTER.	LUNGO DEGENTI	Totale	DAY HOSPITAL	CARDIOLOGIA	CHIRURGIA GENERALE	CHIRURGIA UROLOGICA, GINECOLOGIA, GINECOLOGIA, RIGAMB. E NUTRIZ.	GERIATRIA	MALATTIE INFETTIVE E TROPICALI	MEDICINA GENERALE	NEFROLOGIA		NEUROLOGIA	ORTO. E TRAUMA.	ORL	PSICHIATRIA	TERAPIA INTENSIVA	UNITA' CORONARICA	REC. RIAB. FUNZ.	GASTROENTER.	LUNGO DEGENTI	ONCOLOGIA	LAB. ANALISI CHI./MIC.
OSP. S. GIOV. BATTISTA MOLINETTE-TORINO	3	1		48	1		93		148	2	53	1	5		86		2		7	2						67		5	241	
OSP. DEGLI INFERMI-BIELLA			1	50	1	6	1		60	4			2	51	3	1			2		1	1	1	1	1	4	4	2	76	
OSP. MAURIZIANO UMBERTO I -TORINO				26			22	4	52	1	1				21		1			1						96	1		122	
OSP. SANT'ANDREA-VERCELLI	20			27		2	1		51	3					23	2		2	1		3						1	1	39	
OSP. SS. ANTONIO E BIAGIO-ALESSANDRIA				44	2	1			50				1	47	1	3				1						2		1	58	
AZ. OSPEDALIERA S.CROCE E CARLE-CUNEO	1			10	4	2	26	1	49	2	6	3	3	2	38	4	5			7	2					6		83		
STAB. OSP.-VERBANIA		2	6	31		2			41	1	2			8	23	5		1		1	1						7		49	
PRESIDIO GRADENIGO-TORINO				3			30		40						13				1							18		7	40	
AZ. OSPEDALIERA S.LUIGI-ORBASSANO	6	1		15			8	6	39	4			1	43		3	2	1	3	1					11	4	1	81		
AZ. OSP. MAGGIORE DELLA CARITA'-NOVARA			1	19		2	15		39		2	4		39	2	2	1	3		1	2	18						79		
OSP. MARIA VITTORIA-TORINO	3	1		30	1	1			36		2	2		36	1	1	1	2	1								1	48		
OSP. CIVILE E.AGNELLI				31	3				34		3			27	4	3	1	4										42		
OSP. CIVILE-CUORGNE'	9	1	11		11				32		3		21		7													31		
FUORI REGIONE		3		20	1	6			31		15	2	1	3	21		4		2		1	11	5					68		
OSP. MAURIZIANO/STAB. OSP.-LANZO T.SE	11			10			6		28	1					30						1	1			4			37		
OSP. TORINO NORD EM. S. G. BOSCO-TORINO	1	1		25					27	8	1	4	2		40			1	1	1	1							60		
OSP. S. SPIRITO CASALE		1	2	21	1	1	1	1	27		2		2		16		1			2						1	3	27		
OSP. CIVILE-ASTI			5	13	2	3	1		25		4		3	38		4	2	2	1		1					2		58		
OSP. MADONNA DEL POPOLO-OMEGNA				22					22		1				26													27		
OSP. CIVILE-SUSA				22					22		5				12					1								18		
OSP. CIVICO DI S.LAZZARO-ALBA				17			5		22	3	2			25	3	1	3		1	1					4			43		
STAB. OSP.-CIRIE'	4	2		8	6				20		1			19	1	5				1								27		
OSP. CIVILE-IVREA				7	7	3			20		9	1	1		15	2	5	2	1	1	2							40		
OSP. MAGGIORE-CHIERI		1		18					19					25	2		1		1	1		1					1	31		
OSP. SS.PIETRO E PAOLO-BORGOSERIA				18					19	1				24														25		
OSP. DEGLI INFERMI-RIVOLI	5	7		5					18		8			39		3	3			1								56		
OSP. SANTO SPIRITO-BRA				15			3		18					20												1		21		
CASA DI CURA ISTITUTO CLIMATICO-ROBILANTE							16		16																1	7		8		
OSP. S. CROCE-MONCALIERI				13		1			14					6					2	1								9		
OSP. MARTINI-TORINO	2			12					14		2	2		16	2	1	2			1								26		
OSP. S.S. TRINITA'-BORGOMANERO				13					13		2			27		2		7	3	3								44		
OSP. CIVILE DI SALUZZO				12					12		6	4		29		1			1							4		45		
OSP. S.BIAGIO-DOMODOSSOLA				10					11		4			29		1	2			1	1							38		
OSP. CIVICO-CHIVASSO				8	1				11		2			29			1	2		2							1	36		
OSP. CIVILE DI MONDOVI'				10					10		4			9					3									16		
OSP. CIVILE ACQUI	1			7	1				9					5														5		
OSP. S.LORENZO-CARMAGNOLA				8					8		5			14													2	22		
OSP. SS ANTONIO E MARGHERITA TORTONA		1		7					8		3			19		4			1									27		
OSP. MAGGIORE SS.ANNUZIATA-SAVIGLIANO				2	1	1	4		8					8												5		14		
PRESIDIO OSP. RIUNITO - VENARIA				4			3		7	1				20							1					1		23		
CASA DI CURA CITTA' DI BRA				7					7																4	2		6		
OSP. AMEDEO DI SAVOIA-TORINO			6						6					11														11		
CASA DI CURA S. MICHELE-BRA					1				5											11					7			18		
SAAPA S.P.A. - SETTIMO T.SE							4		4																	2	10	12		
OSP. VALENZA				2			2		4			1			8												1	10		
OSP. MAGGIORE SS. TRINITA' FOSSANO				4					4						7										2			9		
CASA DI CURA S.LUCA-PECETTO				4					4			8			5													13		
OSP. CIVILE-GIAVENO				1			2		3						8												2	10		
OSP. DI NIZZA E CANELLI-NIZZA M.TO																									66	3		69		
PRESIDIO B. VER. CONSOLATA-S.MAURIZIO C.SE															16													16		
Totale	62	25	13	21	706	35	27	204	79	1.214	18	10	166	12	42	32	1.080	28	61	24	16	53	36	18	132	232	106	22	10	2.149

MORTALITÀ ALCOL ATTRIBUIBILE

Andamento temporale. Piemonte 1980-2010. Residenti in Piemonte deceduti per patologie alcol correlate. Tasso standardizzato per 100.000 abitanti. Per l'elenco delle patologie e delle frazioni attribuibili vedi la sezione "Materiali e metodi" (pag. 64). Dati ISTAT elaborazione SEPI. La classificazione della causa di morte non è disponibile per gli anni 2004 e 2005.

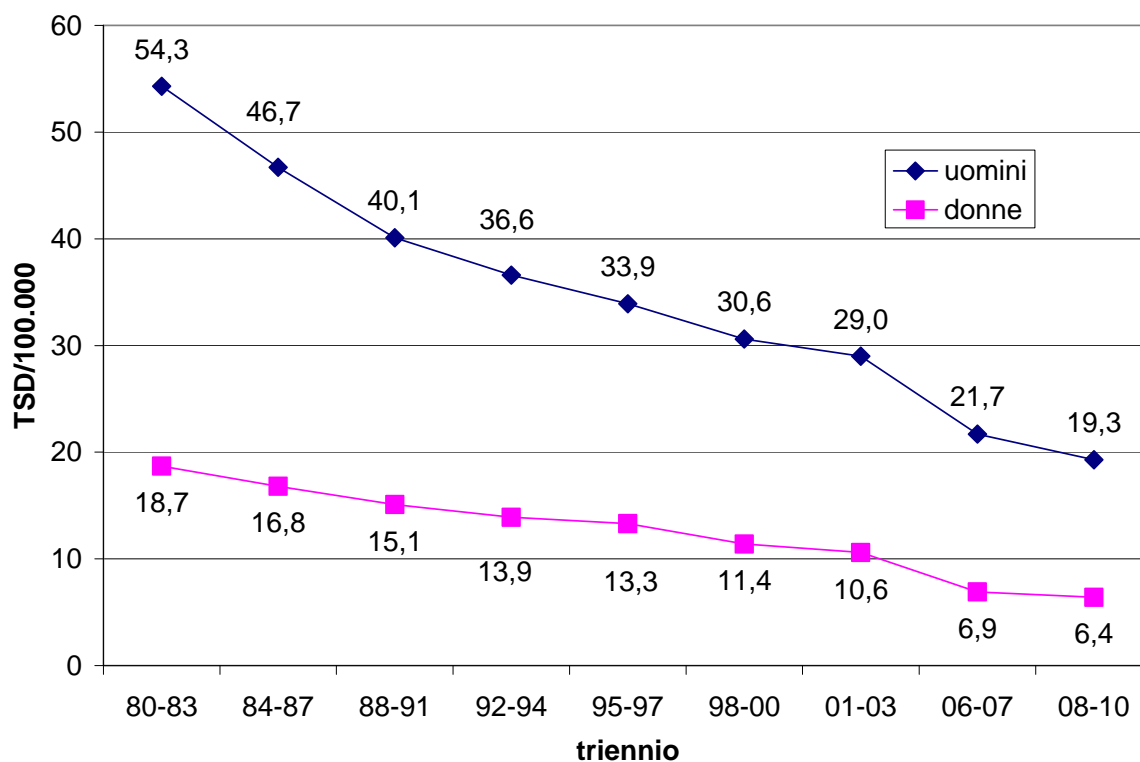

Nel periodo 1980-2010 si osserva una progressiva e importante diminuzione dei tassi di mortalità attribuibile all'alcol in ambedue i sessi. Nell'ultimo triennio di osservazione la riduzione dei tassi di mortalità è più marcata nei maschi (-11% rispetto al dato del 2006-2007) rispetto alle donne (-7% rispetto al dato del 2006-2007).

La distribuzione geografica presenta delle differenze rilevanti (pagg. 58-59). Nel triennio 2008-2010 si osserva che tra gli uomini i Rapporti Standardizzati di Mortalità (SMR) variano tra 72,1 e 146,3 (Piemonte=100). Tuttavia solo in un caso la differenza raggiunge la significatività statistica, con un eccesso di mortalità nel distretto di Domodossola (SMR di 143,9; IC95%: 100,9-198,9).

Anche nelle donne la mortalità alcol attribuibile mostra un'elevata variabilità con SMR compresi tra 60,6 e 177,7. In un solo caso la differenza raggiunge la significatività statistica: nel distretto di Saluzzo la mortalità è superiore con un SMR di 177,7 (IC95%: 117,5-257,6).

Analizzando i dati di mortalità alcol attribuibile per ASL di appartenenza si registra un eccesso di mortalità nelle donne, con IC95% statisticamente significativi, nell'ASL CN1 (SMR=130,8; IC95%: 106,9-158,5) mentre la mortalità, rispetto alla media regionale, è minore nell'ASL CN2 (SMR=63,5; IC95%: 38,7-98,1).

Indicatori di mortalità alcol attribuibile 2008-2010 nelle ASL e distretti del Piemonte. Donne. Fonte: La mortalità in Piemonte negli anni 2008-2010. La classificazione della causa di morte non è disponibile per gli anni 2004 e 2005. (3).

AREA DI RESIDENZA	Numero medio annuale	Tasso grezzo x 100.000	Rischio 0-74 anni x 100	Tasso st. anni vita persi a 75 anni x 1.000	SMR	SMR e intervalli di confidenza al 95%	Tasso standardizzato x 100.000 per periodo di calendario										
							80-83	84-87	88-91	92-94	95-97	98-00	01-03	06-07	08-10		
ASL TO1-TO2	61,3	12,9	0,4	1,0	99,7	85,8	115,3	20,7	19,0	16,0	13,8	13,0	11,4	10,7	6,8	6,4	
ASL TO3	32,6	10,9	0,4	0,9	94,9	77,0	115,7	18,5	17,0	15,9	15,1	14,2	12,1	9,8	5,7	5,9	
Distretto	1 - Collegno	4,8	10,6	0,4	0,9	96,5	53,2	160,8	24,7	16,1	13,6	11,2	14,3	12,0	10,0	3,9	5,9
	2 - Rivoli	2,8	9,3	0,3	0,3	81,0	35,5	158,0	20,7	18,1	12,3	17,5	11,3	9,6	7,0	5,3	4,3
	3 - Orbassano	4,1	8,5	0,3	0,4	86,1	44,8	149,5	18,3	18,5	18,2	14,4	13,4	11,0	8,3	3,4	4,8
	4 - Giaveno	1,9	12,3	0,4	1,3	99,4	34,9	221,2	20,2	16,1	14,2	15,8	17,5	16,5	6,6	5,6	6,2
	5 - Susa	4,6	9,9	0,4	0,8	83,1	45,0	140,2	18,7	18,1	18,6	17,9	16,9	14,7	14,5	6,6	5,5
	6 - Venaria	5,6	12,7	0,5	0,9	123,1	71,4	197,8	18,4	17,0	17,3	16,6	15,3	13,5	9,4	5,8	7,2
	7 - Pinerolo	5,3	11,3	0,5	1,3	90,4	51,6	146,8	15,1	16,4	16,0	15,9	12,1	11,5	8,4	9,7	6,6
	8 - Val Pellice	2,2	18,0	0,7	3,0	122,5	47,4	257,7	15,9	17,5	22,3	13,6	14,3	11,6	13,4	4,1	11,0
	9 - Valli Chisone e Germanasca	1,3	12,4	0,3	0,7	86,4	22,3	225,7	20,0	16,6	15,2	12,2	19,6	13,5	15,4	7,5	4,9
ASL TO4	27,2	10,3	0,4	0,8	86,2	68,5	107,1	17,4	17,2	15,5	15,2	14,5	11,9	11,0	6,3	5,3	
Distretto	1 - Cirié	5,5	8,9	0,3	0,5	79,1	45,6	127,6	22,5	18,4	17,0	16,7	13,3	12,2	11,5	6,9	4,5
	2 - Chivasso	3,9	9,6	0,2	0,4	80,7	41,1	142,3	14,6	13,1	11,8	11,1	13,9	14,0	8,1	9,2	4,0
	3 - Settimo Torinese	3,1	7,3	0,3	0,6	70,9	32,9	133,4	14,1	16,7	14,6	16,5	17,2	12,1	9,6	4,0	4,2
	4 - San Mauro Torinese	2,1	9,7	0,4	0,5	87,6	32,4	189,3	14,2	15,8	12,3	15,1	11,2	8,2	9,3	2,1	5,3
	5 - Ivrea	7,6	13,0	0,5	1,2	97,6	61,6	147,0	16,3	16,6	15,9	15,4	17,1	9,7	12,4	6,3	6,7
	6 - Cuorgnè	5,1	12,4	0,5	1,4	95,7	53,8	157,3	19,8	22,1	19,6	16,7	12,1	14,5	13,7	6,9	7,3
ASL TO5	15,0	9,6	0,3	0,7	87,7	63,9	117,3	17,5	14,2	12,4	11,6	10,6	9,7	7,8	5,0	5,0	
Distretto	1 - Chieri	5,2	10,0	0,2	0,3	87,4	49,6	142,8	15,6	13,7	10,2	10,3	11,7	10,8	8,2	4,9	4,4
	2 - Moncalieri	3,9	9,7	0,3	0,6	86,0	43,7	151,8	22,4	13,9	13,0	11,2	9,5	8,6	7,6	4,7	5,0
	3 - Nichelino	3,6	9,3	0,4	0,8	97,0	48,1	174,1	19,5	13,7	13,7	13,8	12,6	8,6	7,1	5,1	5,8
	4 - Carmagnola	2,3	8,7	0,3	1,3	78,8	31,3	163,1	14,8	17,6	15,2	13,9	8,5	11,2	8,8	5,8	5,3
ASL VC	11,5	12,5	0,5	1,4	89,6	62,1	125,0	18,3	14,1	14,2	13,0	12,8	9,7	12,7	8,9	6,7	
Distretto	1 - Vercelli	6,8	12,7	0,5	1,6	93,1	57,2	143,1	19,2	12,4	13,6	12,7	14,1	9,1	13,3	7,3	7,5
	2 - Valsesia	4,6	12,2	0,4	1,0	84,9	46,2	142,9	17,3	16,6	15,2	13,5	11,0	10,5	11,9	11,2	5,6
ASL BI	12,1	13,0	0,4	1,0	93,4	65,5	129,3	16,4	14,7	14,3	14,7	14,5	11,1	12,6	8,3	5,9	
Distretto	1 - Biella	7,4	11,9	0,3	0,8	85,7	53,7	129,7	17,8	15,8	15,3	15,0	14,9	12,5	12,1	8,7	5,3
	2 - Cossato	4,7	15,3	0,5	1,2	108,8	59,6	182,4	13,6	12,6	12,2	14,1	13,7	8,4	13,5	7,5	7,0
ASL NO	24,5	13,7	0,4	0,9	112,8	88,5	141,8	18,9	15,8	15,0	13,5	12,4	10,6	8,6	7,9	6,6	
Distretto	1 - Borgomanero	4,6	12,2	0,4	1,0	97,3	52,7	164,1	15,1	15,2	17,4	10,5	11,1	15,1	8,6	8,8	6,0
	2 - Arona	6,1	14,8	0,5	1,3	124,4	73,9	196,0	21,8	13,6	14,6	16,6	11,8	12,1	7,7	6,6	8,6
	3 - Galliate-Treccate	4,1	13,7	0,4	0,8	122,8	64,1	212,8	18,3	14,2	14,3	9,3	13,5	7,3	8,0	8,9	6,8
	4 - Novara	9,7	14,0	0,3	0,6	110,9	74,2	159,3	19,6	17,9	14,4	15,0	13,1	8,5	9,3	7,8	5,8
ASL VCO	11,0	12,2	0,5	1,2	92,3	63,5	129,6	20,0	16,8	17,0	14,0	14,6	11,1	11,1	8,9	6,6	
Distretto	1 - Omegna	2,5	11,1	0,5	1,8	85,1	35,1	172,1	15,0	16,0	17,7	15,2	12,5	10,7	9,3	8,4	7,6
	2 - Domodossola	4,2	12,4	0,5	0,9	95,2	49,9	164,6	23,1	17,8	17,1	13,2	14,8	12,3	11,2	11,1	6,2
	3 - Verbania	4,4	12,8	0,4	1,0	94,0	50,0	160,5	20,4	16,2	16,4	14,3	15,8	10,2	12,2	7,2	6,3
ASL CN1	34,9	16,4	0,7	1,7	130,8	106,9	158,5	21,3	19,9	17,1	15,5	16,0	12,7	13,1	7,1	9,3	
Distretto	1 - Cuneo	5,9	15,7	0,4	1,1	125,6	74,1	199,0	21,3	16,9	15,9	12,2	14,3	11,5	9,5	6,1	7,0
	2 - Saluzzo	9,2	22,3	1,1	2,7	177,7	117,5	257,6	23,4	22,7	22,0	19,3	14,9	17,4	18,2	8,4	13,8
	3 - Savigliano e Fossano	4,4	9,9	0,4	1,2	86,9	46,5	148,0	22,3	18,7	17,0	13,6	13,8	11,6	11,2	7,5	6,1
	4 - Borgo S. Dalmazzo e Dronero	6,8	15,3	0,7	2,1	127,8	78,3	196,7	26,3	25,1	16,5	19,1	22,3	13,1	14,4	6,9	10,0
	5 - Mondovì	6,6	20,1	0,8	1,4	149,2	90,7	231,3	17,0	16,0	15,2	14,3	14,8	10,6	13,1	7,1	9,9
	6 - Ceva	1,9	16,2	0,5	1,4	100,6	36,1	221,3	12,6	18,7	13,6	10,9	14,9	7,5	7,8	5,0	6,5
ASL CN2	6,7	7,7	0,3	0,9	63,5	38,7	98,1	15,1	13,4	13,0	14,0	11,2	11,5	9,8	5,4	4,4	
Distretto	1 - Alba	4,4	8,2	0,3	0,8	65,1	34,7	111,1	14,5	14,1	12,9	13,0	11,2	12,0	10,3	4,6	4,4
	2 - Bra	2,3	6,9	0,3	1,0	60,6	24,0	125,7	16,2	12,0	13,2	15,8	11,1	10,9	8,9	6,6	4,4
ASL AT	15,3	14,3	0,5	1,2	105,0	76,7	140,2	17,9	15,9	13,8	12,1	12,8	13,6	10,2	7,0	7,2	
Distretto	1 - Asti nord	5,7	15,9	0,5	1,5	116,5	67,8	186,4	17,5	17,5	11,5	11,9	10,7	16,2	8,9	7,5	8,1
	2 - Asti centro	4,7	11,3	0,4	1,0	87,8	47,9	147,5	19,2	15,5	13,6	13,4	13,1	10,8	12,2	6,4	5,7
	3 - Asti sud - Nizza Monferrato	4,9	16,3	0,6	1,2	113,0	62,8	187,4	17,9	15,3	16,5	10,8	14,5	14,8	9,2	7,5	8,2
ASL AL	37,4	16,0	0,4	1,0	110,6	91,1	133,1	17,0	15,1	13,8	12,7	12,2	10,9	10,3	7,7	6,7	
Distretto	1 - Alessandria	9,2	14,1	0,4	0,8	102,7	68,0	148,9	17,4	17,0	14,5	13,9	11,2	9,9	10,0	7,7	6,1
	2 - Tortona	6,2	19,1	0,3	0,8	129,1	77,1	202,8	18,5	14,2	14,2	14,9	14,2	13,1	11,5	6,7	6,7
	3 - Casale Monferrato	7,8	17,3	0,6	1,8	119,2	75,8	178,4	18,2	14,0	13,8	10,7	10,7	12,4	11,0	9,7	8,5
	4 - Valenza	2,8	16,7	0,3	0,4	120,7	52,9	235,2	18,0	12,0	14,2	14,7	9,4	9,7	10,0	8,5	5,5
	5 - Novi Ligure	5,7	15,1	0,4	1,0	105,8	61,7	169,1	16,1	16,8	12,2	9,9	12,3	9,5	11,0	7,1	6,1
	6 - Ovada	1,9	13,3	0,5	1,6	88,3	31,6	194,2	12,6	16,1	14,3	10,9	12,9	12,5	8,5	6,1	7,1
	7 - Acqui Terme	3,8	16,8	0,5	0,8	104,8	52,8	186,1	14,5	12,7	13,8	14,4	16,3	9,3	7,5	6,9	6,6
TOTALE REGIONALE	289,5	12,6	0,4	1,0				18,7	16,8	15,1	13,9	13,3	11,4	10,6	6,9	6,4	

Indicatori di mortalità alcol attribuibile 2008-2010 nelle ASL e distretti del Piemonte. Uomini.

Fonte: La mortalità in Piemonte negli anni 2008-2010. La classificazione della causa di morte non è disponibile per gli anni 2004 e 2005. (3).

AREA DI RESIDENZA	Numero medio annuale	Tasso grezzo x 100.000	Rischio 0-74 anni x 100	Tasso st. anni vita persi a 75 anni x 1.000	SMR	SMR e intervalli di confidenza al 95%	Tasso standardizzato x 100.000 per periodo di calendario										
							80-83	84-87	88-91	92-94	95-97	98-00	01-03	06-07	08-10		
ASL TO1-TO2	112,3	25,9	1,3	3,4	97,3	87,2	108,3	48,3	39,9	35,5	30,3	28,2	26,7	24,1	19,3	18,4	
ASL TO3	65,0	22,8	1,2	3,4	89,6	77,5	103,2	58,0	47,6	40,4	37,0	31,4	30,5	27,2	20,3	17,2	
Distretto	1 - Collegno	9,2	21,7	1,1	3,1	85,8	56,7	124,4	65,4	44,1	32,9	33,3	30,0	20,3	19,4	17,6	16,3
	2 - Rivoli	5,3	18,9	0,9	2,8	72,1	41,0	117,5	55,1	41,5	37,3	39,5	28,0	25,3	21,6	10,1	13,7
	3 - Orbassano	8,8	18,8	1,1	2,0	78,0	51,0	114,1	42,2	34,3	35,3	34,3	23,6	27,8	22,9	17,5	13,8
	4 - Giaveno	3,0	20,3	1,2	3,1	80,8	36,8	153,4	42,2	39,1	43,3	30,3	29,3	27,8	29,0	21,8	15,4
	5 - Susa	10,2	22,6	1,2	3,1	89,3	60,4	127,1	73,2	56,6	47,7	45,5	41,5	37,4	35,6	28,4	16,6
	6 - Venaria	8,2	19,4	1,1	3,1	80,2	51,7	118,9	56,3	41,5	40,3	29,2	30,3	25,7	28,5	15,8	15,5
	7 - Pinerolo	12,3	27,3	1,5	5,6	103,5	72,8	142,8	51,4	52,7	43,3	39,3	30,0	35,1	28,7	21,4	22,1
	8 - Val Pellice	4,6	40,9	2,6	4,2	146,3	79,6	246,0	79,6	71,3	47,8	50,9	38,7	58,7	27,6	39,0	27,2
	9 - Valli Chisone e Germanasca	3,4	34,5	2,1	6,3	121,6	58,9	222,1	73,8	66,1	56,9	53,6	45,0	52,2	43,6	33,0	26,1
ASL TO4	67,3	26,6	1,5	4,3	103,9	90,0	119,3	59,7	52,4	45,8	42,5	39,1	33,2	32,4	24,1	20,3	
Distretto	1 - Cirié	15,4	25,8	1,4	3,9	104,0	76,1	138,8	81,0	63,4	53,0	41,4	41,2	35,3	34,0	25,8	20,0
	2 - Chivasso	10,1	25,9	1,5	4,2	101,0	68,2	144,1	45,3	42,3	44,2	47,8	37,2	29,7	26,7	19,7	19,9
	3 - Settimo Torinese	9,6	23,6	1,3	3,3	97,6	65,2	140,4	53,6	41,2	35,6	38,7	33,4	25,4	23,5	21,6	18,7
	4 - San Mauro Torinese	4,3	21,4	1,0	4,1	85,2	45,1	146,0	44,2	42,5	30,6	38,4	31,1	19,7	21,9	15,2	17,0
	5 - Ivrea	15,0	27,6	1,4	4,5	100,3	73,1	134,4	51,4	47,1	42,9	41,2	38,0	38,0	35,1	25,7	19,8
	6 - Cuorgnè	13,0	33,0	1,9	5,7	127,1	90,3	173,8	74,8	69,1	58,2	49,7	49,5	41,0	46,4	30,5	25,9
ASL TO5	33,4	22,2	1,1	3,5	89,6	72,9	109,0	50,3	40,1	33,4	30,5	25,6	25,0	23,7	17,1	17,1	
Distretto	1 - Chieri	10,9	21,8	1,1	3,0	87,3	59,9	123,0	46,7	40,2	33,3	31,1	25,9	25,1	22,5	15,3	16,0
	2 - Moncalieri	8,5	22,7	1,1	3,2	89,6	58,2	131,7	56,3	41,4	31,2	28,4	27,5	21,0	25,0	15,0	16,9
	3 - Nichelino	7,2	19,1	1,1	3,1	80,3	50,0	122,0	49,7	38,4	32,2	25,7	19,5	27,9	23,0	18,7	15,7
	4 - Carmagnola	6,8	26,4	1,5	5,7	107,5	65,8	165,7	50,9	43,1	42,6	41,2	31,0	28,2	24,8	21,4	21,8
ASL VC	26,7	31,2	1,7	4,3	112,8	89,4	140,4	56,1	47,3	43,0	38,6	40,4	36,6	35,1	22,2	21,9	
Distretto	1 - Vercelli	14,9	29,6	1,6	4,7	107,9	78,6	144,6	52,2	43,4	40,8	34,1	39,8	38,2	33,0	19,2	21,6
	2 - Valsesia	11,8	33,4	1,8	3,7	119,7	83,5	166,2	61,1	53,0	46,1	44,6	41,3	34,4	38,1	26,2	22,3
ASL BI	26,0	30,5	1,6	4,4	111,7	88,2	139,5	62,9	51,4	41,8	38,1	40,0	34,0	32,6	24,9	21,6	
Distretto	1 - Biella	17,6	31,1	1,6	3,7	114,3	85,5	149,6	64,5	51,4	40,5	39,9	42,6	33,7	32,0	25,8	21,2
	2 - Cossato	8,3	29,5	1,5	6,0	106,5	68,8	157,4	59,6	51,9	44,4	34,6	35,1	34,6	33,9	23,2	22,4
ASL NO	38,4	22,8	1,3	3,5	91,6	75,6	110,0	57,1	51,0	40,4	35,5	34,3	26,5	28,0	20,1	17,6	
Distretto	1 - Borgomanero	8,9	25,0	1,4	3,3	98,5	64,7	143,7	55,0	47,5	40,1	36,3	36,1	24,8	24,7	17,1	18,6
	2 - Arona	8,8	22,5	1,4	3,6	91,0	59,6	133,0	53,6	51,6	34,9	33,8	34,8	29,8	27,0	13,9	17,8
	3 - Galliate-Trecate	6,6	22,6	1,2	3,5	96,5	58,6	149,7	52,8	55,0	41,8	39,4	34,0	19,0	29,3	22,7	17,8
	4 - Novara	14,1	21,9	1,2	3,4	86,1	62,0	116,3	62,0	51,4	43,0	34,6	33,5	28,2	29,5	24,5	16,8
ASL VCO	25,6	30,5	1,6	4,1	115,6	91,2	144,6	71,3	66,9	50,1	46,1	35,5	38,3	34,5	24,9	22,1	
Distretto	1 - Ormezza	4,2	20,0	0,9	2,9	77,9	40,8	134,7	74,6	53,7	41,0	40,6	32,0	44,8	26,2	16,8	14,8
	2 - Domodossola	12,1	38,2	2,0	4,9	143,9	100,9	198,9	79,3	75,7	56,2	52,4	42,5	40,5	40,0	29,6	27,7
	3 - Verbania	9,3	29,7	1,5	4,0	111,3	73,8	161,0	60,9	65,1	49,4	43,2	30,1	31,7	34,1	25,6	20,9
ASL CN1	59,7	28,9	1,6	4,8	110,8	95,1	128,3	67,0	57,0	50,7	44,9	41,9	36,9	35,7	26,2	22,0	
Distretto	1 - Cuneo	8,3	23,7	1,2	4,2	91,6	59,2	135,4	58,1	61,2	51,1	37,3	37,9	31,9	36,4	23,5	18,1
	2 - Saluzzo	13,6	34,0	2,0	5,7	130,3	93,4	176,9	86,1	66,3	57,2	53,7	47,1	39,6	39,9	37,1	26,2
	3 - Savigliano e Fossano	9,3	21,3	1,2	3,0	85,7	56,9	124,0	56,0	46,9	43,6	36,1	37,4	27,6	32,1	18,8	15,9
	4 - Borgo S. Dalmazzo e Dronero	14,1	32,1	1,7	5,4	126,7	91,3	171,3	79,6	66,9	57,4	62,5	48,8	46,2	39,1	31,5	25,4
	5 - Mondovì	9,8	30,8	1,5	5,0	114,0	76,6	163,4	55,3	47,9	45,4	35,0	38,0	34,9	32,7	19,8	22,6
	6 - Ceva	4,5	38,3	2,0	6,7	121,2	65,2	205,4	56,2	43,4	46,3	42,2	37,8	47,3	27,8	23,2	27,0
ASL CN2	19,9	23,9	1,3	3,8	90,9	69,3	117,1	46,0	47,2	35,3	40,0	37,0	27,8	27,0	20,2	18,0	
Distretto	1 - Alba	12,3	24,0	1,2	3,5	88,1	62,0	121,5	42,3	48,3	34,6	40,9	37,9	28,8	29,0	18,6	17,0
	2 - Bra	7,6	23,7	1,4	4,3	95,8	60,5	144,2	52,8	45,0	37,0	38,2	35,1	26,1	23,7	23,1	19,5
ASL AT	28,0	27,6	1,3	3,8	99,0	78,9	122,6	50,9	42,9	39,4	33,5	35,6	29,9	29,7	19,6	18,8	
Distretto	1 - Asti nord	10,5	30,2	1,5	4,7	107,7	73,3	152,7	49,7	47,4	37,4	40,5	33,8	34,7	32,8	21,3	21,2
	2 - Asti centro	10,2	26,9	1,3	4,1	99,7	67,4	142,0	55,0	42,5	41,9	24,9	33,7	25,3	29,0	18,1	18,8
	3 - Asti sud - Nizza Monferrato	7,4	25,4	1,2	2,4	88,1	55,2	133,3	48,2	40,2	39,3	37,6	40,6	30,3	27,2	19,6	16,2
ASL AL	65,5	30,0	1,5	4,3	104,4	90,3	120,1	47,2	41,3	36,3	36,1	34,5	31,7	29,8	23,8	20,6	
Distretto	1 - Alessandria	13,9	23,2	1,1	2,9	84,5	60,7	114,4	52,1	44,2	39,6	37,3	34,6	30,6	30,6	20,3	15,9
	2 - Tortona	10,5	34,6	1,6	5,5	119,5	81,3	169,3	51,8	44,1	37,8	40,8	42,7	36,6	32,4	28,9	24,0
	3 - Casale Monferrato	14,1	33,8	1,8	4,2	117,9	85,0	159,4	42,3	42,7	35,5	35,8	33,8	41,2	32,9	26,5	23,1
	4 - Valenza	3,9	25,5	1,3	3,0	91,3	46,4	161,3	42,5	44,5	28,8	31,6	26,4	24,8	32,9	24,7	16,8
	5 - Novi Ligure	10,3	28,4	1,4	3,9	98,0	66,4	139,3	44,1	31,9	33,4	37,8	33,1	25,9	26,1	25,1	19,2
	6 - Ovada	5,0	35,7	1,9	7,8	116,7	65,1	192,8	42,0	35,6	34,1	27,3	29,4	20,6	24,5	20,8	27,4
	7 - Acqui Terme	7,9	37,8	2,0	5,9	119,9	76,5	178,8	49,5	42,0	38,5	34,8	35,7	29,7	25,4	21,2	25,6
TOTALE REGIONALE	567,7	26,4	1,4	3,9				54,3	46,7	40,1	36,6	33,9	30,6	29,0	21,7	19,3	

ALCOLOGIA: PERSONALE

Al 31 dicembre 2013 le unità di personale dedicate all'attività clinica in alcologia, con un orario medio di 34 ore a settimana, sono 464 solo 21 dei quali sono "esclusivamente addetti" all'alcologia. Gli operatori sono prevalentemente di ruolo e a tempo pieno, 53 sono convenzionati con un orario medio di 24 ore e 103 sono a tempo parziale con un orario medio di 23 ore.

Personale addetto al trattamento della dipendenza da alcol, per qualifica e sede operativa. Piemonte 2013. Sistema informativo "Dati anagrafici delle strutture pubbliche per le dipendenze patologiche". La tabella descrive il personale per sede operativa: se la stessa persona lavora in più sedi è conteggiata in ciascuna.

ASL	Sede operativa	Amministrativo	Assistente sanitario	Assistente sociale	Educatore professionale	Infermiere professionale	Medico	Psicologo	Altro	Totale	
TO1	PASSALACQUA	1	0	0	1	2	1	1	0	6	
	LOMBROSO	1	0	0	1	4	1	1	0	8	
	MONTEVIDEO	1	0	1	1	1	1	0	0	5	
	FARINELLI	1	0	1	0	0	1	1	0	4	
	ALCOLOGIA FARINELLI	0	0	2	1	1	3	1	0	8	
	DIREZIONE	3	0	1	0	1	0	0	0	5	
	CARCERE MINORILE	0	0	0	0	1	1	0	0	2	
	NOMIS COSSILLA	2	1	3	5	1	0	2	0	14	
	MONTE ORTIGARA	2	2	1	4	4	3	3	0	19	
	GRUPPI E NUOVE DIPENDENZE	0	0	0	0	0	1	0	0	1	
	ALCOLOGIA - MOMIS COSSILLA	0	1	1	1	0	0	2	0	5	
	ALCOLOGIA - MONTE ORTIGARA	0	0	0	5	2	1	1	0	9	
	TO2	PACCHIOTTI	0	1	0	2	3	1	0	0	7
		LOMBARDIA	0	0	1	1	1	1	0	0	4
DROP-IN		0	0	0	0	1	0	0	0	1	
PRONTA ASSIST. SANITARIA		0	0	0	6	0	0	0	0	6	
SOMM. FARMACI - SVIZZERA		0	0	0	6	0	0	0	0	6	
ALCOLOGIA MONTALE		0	1	0	2	3	2	2	0	10	
TABACCO		0	0	0	0	2	0	0	0	2	
GAP - MONTALE		0	0	0	0	1	0	1	0	2	
CARCERE		0	0	2	4	2	0	2	0	10	
GHEDINI		0	1	0	0	0	0	1	0	2	
VERCELLI		0	1	1	2	3	1	2	0	10	
ALCOLOGIA ARTISTI		0	1	1	2	3	6	3	0	16	
WEBCOCARE		0	0	0	0	1	0	0	0	1	
GAP - ARTISTI		0	0	0	0	0	1	0	0	1	
TABACCO	0	0	0	1	1	0	0	0	2		
TO3	COLLEGNO	0	0	1	4	3	3	1	0	12	
	RIVOLI	0	0	2	3	2	2	2	0	11	
	AVIGLIANA	0	0	1	3	2	1	3	0	10	
	SUSA	0	0	1	3	2	1	3	0	10	
	OULX	0	0	1	3	2	1	3	0	10	
	CT LUCIGNOLO	0	0	1	1	0	0	8	1	11	
	ENDURANCE	0	0	0	0	0	0	1	0	1	
	ALTROVE	0	0	1	0	1	2	0	0	4	
	DROP-IN	0	0	1	0	0	0	1	0	2	
	VENARIA REALE	0	0	2	2	2	2	2	0	10	
	ORBASSANO	1	1	1	2	4	2	4	1	16	
	GIAVENO	0	0	1	1	1	3	2	0	8	
	BAOBAB	0	0	0	0	0	1	1	1	3	
	CASA VERDE AIDS	0	1	1	1	1	1	2	0	7	
	BEINASCO	1	1	1	3	5	5	5	1	22	
	GAP - GRUGLIASCO	0	0	0	0	0	0	2	0	2	
	PEROSA ARGENTINA	0	0	1	1	1	2	1	0	6	
	TORRE PELLICE	0	0	1	1	1	1	2	0	6	
	PINEROLO	1	1	3	4	3	2	2	0	16	
	SOMM. FARMACI PINEROLO	0	1	0	0	0	0	0	0	1	
	CENTRO ANTIFUMO	0	0	1	1	1	1	1	0	5	
GAP - TORRE PELLICE	0	0	1	1	1	0	2	0	5		

(Segue) Personale addetto al trattamento della dipendenza da alcol, per qualifica e sede operativa. Piemonte 2013. Sistema informativo "Dati anagrafici delle strutture pubbliche per le dipendenze patologiche". La tabella descrive il personale per sede operativa: se la stessa persona lavora in più sedi è conteggiata in ciascuna.

ASL	Sede operativa	Amministrativo	Assistente sanitario	Assistente sociale	Educatore professionale	Infermiere professionale	Medico	Psicologo	Altro	Totale
TO4	CIRIE'	1	0	1	5	5	3	3	0	18
	LANZO TORINESE	0	0	1	2	5	3	3	0	14
	ALCOLOGIA CIRIE'	0	0	0	0	0	0	1	0	1
	CTT LEINI	0	0	0	0	1	0	0	0	1
	ALCOLOGIA	0	0	0	0	2	1	0	0	3
	RIVAROLO	0	0	3	4	2	2	1	0	12
	IVREA	1	0	2	5	3	2	1	0	14
	CALUSO	0	0	1	2	1	1	1	0	6
	SOMM. FARMACI COURGNE'	0	0	0	0	1	0	0	0	1
	CARCERE - IVREA	0	0	1	0	2	2	2	0	7
TO5	CHIERI	0	0	0	1	0	0	0	0	1
	CARMAGNOLA	0	0	1	2	2	2	1	0	8
	MONCALIERI	1	0	2	4	3	3	2	0	15
	NICHELINO	0	0	2	3	2	3	2	0	12
	ALCOLOGIA TABACCO - CHIERI	0	1	0	1	2	3	1	0	8
	DIPARTIMENTO DIPENDENZE	2	0	0	1	0	1	1	0	5
	ALCOLOGIA TABACCO - CARMAGNOLA	0	0	1	2	2	2	1	0	8
	ALCOLOGIA TABACCO - MONCALIERI	1	0	2	4	3	3	2	0	15
	ALCOLOGIA TABACCO - NICHELINO	0	0	2	3	2	3	2	0	12
VC	VERCELLI	0	1	1	5	5	1	2	0	15
	BORGOSIESIA	0	0	2	2	1	1	2	0	8
	CARCERE	0	0	1	1	1	0	0	0	3
	SANTHIA'	0	0	0	1	1	0	0	0	2
BI	BIELLA	1	0	2	5	4	4	3	0	19
	COSSATO	1	0	2	4	3	2	1	0	13
	CARCERE BIELLA	1	0	1	0	1	4	0	0	7
	DROP-IN - BIELLA	1	0	0	1	0	0	4	0	6
NO	NOVARA	1	0	0	5	0	0	1	0	7
	TRECATTE	0	0	1	2	2	1	1	0	7
	ARONA	0	0	1	3	3	1	1	0	9
	BORGOMANERO	0	0	1	4	3	1	1	0	10
	ALCOLOGIA NOVARA	1	0	0	5	1	1	1	0	9
	ALCOLOGIA TRECATTE	0	0	1	2	1	1	1	0	6
	ALCOLOGIA ARONA	0	0	1	3	3	1	1	0	9
	ALCOLOGIA BORGOMANERO	0	0	1	4	3	1	1	0	10
	CARCERE - NOVARA	1	0	0	2	1	0	0	0	4
VCO	VERBANIA	1	0	2	3	3	2	1	0	12
	DOMODOSSOLA	1	0	1	3	3	1	1	0	10
	GRAVELLONA TOCE	0	0	0	2	2	1	1	0	6
	CARCERE	0	0	1	0	1	2	0	0	4
CN1	CUNEO	0	0	2	3	3	3	1	0	12
	DRONERO	0	0	0	0	1	1	1	0	3
	BOVES	0	0	1	0	1	0	1	0	3
	CARCERE CUNEO	0	0	2	0	1	2	0	0	5
	MONDOVI'	1	1	3	1	3	1	2	0	12
	CEVA	0	0	1	1	1	1	0	0	4
	SAVIGLIANO	0	1	1	1	1	0	2	0	6
	ALCOLOGIA FOSSANO	0	1	1	2	0	0	0	0	4
	SALUZZO	0	0	1	1	2	2	2	0	8
	CARCERE SALUZZO	0	0	0	0	1	2	1	0	4
CARCERE FOSSANO	0	0	1	0	0	1	0	0	2	
CN2	BRA	1	0	2	3	2	0	1	0	9
	ALBA	1	0	3	4	3	3	5	0	19
	CARCERE ALBA	0	0	0	7	3	1	0	0	11
AT	ASTI	0	0	0	1	3	1	0	0	5
	NIZZA MONFERRATO	0	0	0	1	2	0	0	0	3
AL	ALESSANDRIA	0	0	2	5	0	3	2	0	12
	TORTONA	0	0	1	2	0	1	2	0	6
	CARCERE	0	0	1	0	1	1	1	0	4
	ALCOLOGIA ALESSANDRIA	0	0	2	0	0	2	1	0	5
	DROP-IN ALESSANDRIA	0	0	6	0	0	0	0	0	6
	CENTRO DIURNO - ALESSANDRIA	0	0	0	0	0	0	1	0	1
	VALENZA	1	0	1	2	1	1	2	0	8
	CASALE MONFERRATO	1	0	1	4	1	1	3	0	11
	NOVI LIGURE	0	0	0	2	2	1	1	0	6
	OVADA	0	0	0	1	1	1	1	0	4
	ACQUI TERME	0	0	1	2	1	0	2	0	6

Personale addetto all'attività clinica nelle alcol dipendenze, per qualifica, tipo di rapporto e ASL. Piemonte 2013. Sistema informativo "Dati anagrafici delle strutture pubbliche per le dipendenze patologiche". Le unità di personale sono conteggiate una sola volta all'interno di ciascuna ASL.

ASL	ex ASL	Assistente sanitario			Assistente sociale			Educatore professionale			Infermiere professionale			Medico			Psicologo			Totale			Numero medio ore								
		totale	parz. addetti alle alcol dipendenze		totale	parz. addetti alle alcol dipendenze		totale	parz. addetti alle alcol dipendenze		totale	parz. addetti alle alcol dipendenze		totale	parz. addetti alle alcol dipendenze		totale	parz. addetti alle alcol dipendenze		totale	parz. addetti alle alcol dipendenze										
			convenzionato	tempo parziale		convenzionato	tempo parziale		convenzionato	tempo parziale		convenzionato	tempo parziale		convenzionato	tempo parziale		convenzionato	tempo parziale		convenzionato	tempo parziale									
TO1	1				2	1	1	3	1		3	3		7	3		5	3	3	3	20	11	3	4	35	33	25	24			
	2	2	1		4	1		5	2	1	2		9	2	2	5	2	1		3	1	2	2	28	9	4	6	35	29	29	27
TO2	3	1	1		1	3		2	2	1		2	1		2	3		2	2	1	1	10	12	1	2	34	33	30	25		
	4	1			1	1	1	3	1		1		2	7		4	3	2	2	6	3	6	6	17	15	8	9	31	35	25	25
TO3	5	1			6	2	2	14	3	1	7		14	3	1	14	7	4	4	12	4	6	7	61	19	11	21	32	35	20	22
	10	1	2	1	5	4		5	5	1		5	9	1	5	5			4	3			25	28		3	36	35		26	
TO4	6		1		1	1	1	3	2		1		5	2	1	4	2	1		3	2			16	10	1	2	35	34	38	25
	7		1		1	1		3	3				2	2		2	4			1	5	1	1	3	16	1	1	37	32	36	36
	9		1		6	6	1	3	14	1		11	14	3	5	14			5	12	1	1	30	61	1	6	34	32	30	24	
TO5	8	1	1	1	5	5	1	7	5	3		11	5	3	8	5	4	4	11	4	4	4	43	25	9	16	31	36	23	21	
VC	11	1			3		1	4				7		3	6	1			2				23	1		4	34	38		24	
BI	12				4	6	1	4	3			8	11		7	5			5	5			28	30	1	1	36	34	20	20	
NO	13				3	1		4	3			12	5	1	7	4	1	1	4	3	2	1	30	16	3	3	35	35	29	20	
VCO	14				1	5	1	6				7	10	1	8	7	1	1	4	9	1		20	37	1	4	35	32	13	26	
CN1	15				2	1		2	1	1		3	7		3	8			3	4	1	2	13	20	1	3	33	35	20	21	
	16	1	1		3	3	1	2	4	1		1	12	1	3	6			2	3	1	1	12	28	2	4	33	35	21	24	
	17	1			3		2	4		1		3	2		2	4			1	1	1	1	14	7	1	4	31	37	14	18	
CN2	18				1	4		1	4			7	8		3	7			3	5	1	1	15	28	1	1	35	36	15	15	
AT	19				3			4				2	6		4				1	4			7	17			37	32			
AL	20				3	2		4	5	1		6	6	1	6	2			4	2	3	2	17	17	3	4	32	34	22	17	
	21				2	1		5	3	1		6	5		2	4			2	2	2	2	17	15		3	34	35		22	
	22		1		1	3		3	3			5	7		4	5	1		2	2	1	1	15	21	1	2	35	34	24	21	
Piemonte		10	9	1	2	57	54	2	13	78	73	2	20	129	127	18	105	101	14	13	85	79	34	37	464	443	53	103			
Numero medio ore		33	35	36	23	34	34	28	26	32	32	13	21	34	34	25	36	36	27	25	31	31	22	21	34	34	24	23			

MATERIALI E METODI

ASPETTI GENERALI

I dati presentati in questo bollettino sono tratti:

1. per i soggetti alcolodipendenti:
 - dalle schede ALC03, il numero degli utenti in trattamento e la loro distribuzione per fasce di età;
 - dalle schede ALC06, la distribuzione degli utenti nelle diverse tipologie di trattamento nell'intero anno solare;
2. per il personale dei Servizi di Alcologia:
 - dall'applicativo web "Dati anagrafici delle strutture pubbliche per le dipendenze patologiche";
3. per i dati sui ricoveri per dipendenza e abuso di alcol (ICD IX 303, 305.0, 790.3) e per patologie alcol correlate (ICD IX 291, 571.0-571.3, 425.5): dall'archivio Schede di Dimissione Ospedaliera (SDO) dei soggetti residenti in Piemonte.

Le schede di cui al punto 1 sono state predisposte dal Ministero della Salute e compilate dai Servizi di Alcologia piemontesi con periodicità annuale. A partire dai dati 2013 i dati vengono estratti direttamente dal DWH regionale PADDI alimentato da SPIDI.

DPD: UTENTI ALCOLDIPENDENTI

I grafici nelle pagg. da 21 a 23 e le tabelle nelle pagg. da 30 a 42 presentano i numeri assoluti e le informazioni come riportati nelle schede.

Il grafico a pag. 28 è stato ottenuto dividendo la somma delle diverse tipologie di trattamento erogate per ciascun paziente per il numero totale di pazienti in carico. Allo stesso modo si è proceduto per l'ultima colonna della tabella a pag. 35.

I tassi standardizzati (espressi come numero di utenti ogni 100.000 abitanti) delle tabelle alla pag. 30 e successive sono calcolati utilizzando come popolazione di riferimento quella residente nella zona analizzata (singola sede, singola ASL, Regione Piemonte) nell'anno 2012 e 2013 ponendo a numeratore e a denominatore tutte le classi di età decennali descritte entro l'intervallo 0-99.

Nel grafico a pagina 29 e nella tabella a pag. 36 per descrivere i ricoveri, sono state selezionate le schede di dimissione ospedaliera (SDO) del periodo 1997-2012 riguardanti il primo ricovero di residenti piemontesi effettuato nell'anno presso ospedali regionali ed extra-regionali (case di cura convenzionate incluse), che riportavano nella diagnosi principale o in una delle diagnosi secondarie, uno dei codici dell'International Code of Diseases, 9° revisione (ICD9) relativi a "Abuso e dipendenza da alcol" e "Patologie alcol correlate" riportati nella sezione sui ricoveri. La proporzione di utenti in carico ai servizi che hanno avuto nello stesso anno almeno un ricovero ospedaliero è stata ricavata dalla scheda ALC06. Le elaborazioni dei dati SDO sono state eseguite utilizzando PATED, una procedura per analisi epidemiologiche descrittive su base territoriale.

RICOVERI

Nella sezione sui ricoveri per abuso e dipendenza da alcol e per patologie alcol correlate (pagg. 47 e seguenti) sono stati presentati i dati ottenuti interrogando l'archivio SDO del Piemonte utilizzando i seguenti codici ICD 9: 1) Abuso e dipendenza da alcol, ICD-9: 303,3050,7903; 2) Patologie alcol correlate, ICD-9: 291, 5710-5713, 4255 (2). Nel caso dei primi ricoveri ogni soggetto è contato una sola volta nel periodo in esame. A partire dal 2006 non è stato possibile suddividere Torino nelle quattro ASL a causa della normativa sulla Privacy (D.Lgs. 30/06/2003 n.196, "Codice in materia di protezione dei dati personali", come esplicitato dallo "Schema tipo Regolamento Aziende Sanitarie. Regolamento per il Trattamento dei Dati Personali Sensibili e Giudiziari - Allegato B - Scheda 23". Bollettino Ufficiale Regione Piemonte - Parte I e II 3° Supplemento al numero 19 - 15 maggio 2006). Le elaborazioni da cui sono stati ricavati i grafici e le tabelle alle pagg. 47 e successive, sono state eseguite utilizzando PATED, una procedura per analisi epidemiologiche descrittive su base territoriale.

Nei grafici e nelle tabelle alle pagg. 51 e successive sono stati riportati i reparti e/o istituti con almeno 10 ricoveri complessivi per questo gruppo diagnostico. Nei totali di riga e di colonna e nel totale complessivo sono conteggiati anche i reparti e i presidi non inclusi nella tabella perché con meno di 10 ricoveri complessivi. Queste tabelle includono i ricoveri extraregionali.

MORTALITÀ ALCOL ATTRIBUIBILE

I dati riportati nella sezione sono tratti dall'Atlante "La mortalità in Piemonte negli anni 2008-2010" (3) cui si rimanda per gli approfondimenti metodologici e per la corretta interpretazione degli indicatori utilizzati. Nella tabella presentata di seguito sono riportati i codici ICD e le frazioni attribuibili utilizzate per l'elaborazione.

Cause di morte attribuibili all'alcol e relativi codici ICD 9 e ICD 10. (Fonti: CDC. About ARDI. Alcohol-related ICD codes. <https://apps.nccd.cdc.gov/ARDI/AboutARDICrosswalk.htm>; CDC. About ARDI. Alcohol-attributable fractions report. <https://apps.nccd.cdc.gov/ARDI/Report.aspx?T=AAF&P=f214cf69-cad7-496f-ace2-2a09b9d6a126&R=804296a0-ac47-41d3-a939-9df26a176186>)

CAUSE DI MORTE	FRAZIONE ATTRIBUIBILE		CODICE ICD 9	CODICE ICD 10
	Uomini	Donne		
Pancreatite acuta	0,24		577.0	K85
Abuso di alcool	1,00		303.0, 305.0	F10.0, F10.1
Cardiomiopatia alcolica	1,00		425.5	I42.6
Sindrome di dipendenza da alcool	1,00		303.9	F10.2
Polineuropatia alcolica	1,00		357.5	G62.1
Pancreatite cronica indotta da alcool	1,00		-	K86.0
Gastrite alcolica	1,00		535.3	K29.2
Malattia epatica alcolica	1,00		571.0-571.3	K70.0 - K70.4, K70.9
Miopia alcolica	1,00		-	G72.1
Psicosi alcolica	1,00		291	F10.3 - F10.9
Tumore della mammella	0,01		174	C50
Epatite cronica	0,01		571.4	K73
Pancreatite cronica	0,84		577.1	K86.1
Degenerazione del sistema nervoso dovuta all'alcool	1,00		-	G31.2
Epilessia	0,15		345	G40, G41
Tumore dell'esofago	0,03		150	C15
Varici esofagee	0,40		456.0-456.2	I85
Sindrome fetale alcoolica	1,00		655.4, 760.7	Q86.0
Feto e neonato affetto dall'uso materno di alcool	1,00		-	P04.3, O35.4
Emorragia gastroesofagea	0,47		530.7	K22.6
Ipertensione	0,01		401-405	I10 - I15
Tumore della laringe	0,07	0,06	161	C32
Tumore del fegato	0,05	0,04	155	C22
Cirrosi epatica non specificata	0,40		571.5-571.9	K74.3 - K74.6, K76.0, K76.9
Basso peso alla nascita, prematurità, IUGR, morte	0,01		656.5, 764, 765	O36.4, O36.5, P05, P07
Tumore dell'orofaringe	0,02		141, 143-146, 148, 149	C01 - C06, C09 - C10, C12 - C14
Ipertensione portale	0,40		572.3	K76.6
Tumore della prostata	0,01		185	C61
Psoriasi	0,01		696.1	L40.0 - L40.4, L40.8, L40.9
Aborto spontaneo	0,04		634	O03
Ictus emorragico	0,07	0,02	430-432	I60-I62, I69.0 - I69.2
Ictus ischemico	0,03	0,01	433-435, 437, 362.3	G45, I63, I65 - I67, I69.3
Aritmia cardiaca sopraventricolare	0,03		427.0, 427.2, 427.3	I47.1, I47.9, I48
Trasporti spaziali	0,18		E840-E845	V95 - V97
Avvelenamento da alcool	1,00		980.0, 980.1, E860.0-E860.2, E860.9	X45, Y15, T51.0, T51.1, T51.9
Soffocamento	0,18		E911	W78 - W79
Maltrattamento infantile	0,16		E967	X85 - Y09, Y87.1
Annegamento	0,34		E910	W65 - W74
Eccessivo livello ematico di alcool	1,00		790.3	R78.0
Cadute accidentali	0,32		E880-E888, E848	W00 - W19
Accidenti da incendi e da fuoco	0,42		E890-E899	X00 - X09
Accidenti da arma da fuoco	0,18		E922	W32 - W34
Omicidio	0,47		E960-E966, E968-E969	X85 - Y09, Y87.1
Ipotermia	0,42		E901	X31
Incidenti non stradali da veicolo a motore	0,18		E820-E825	V02.0, V03.0, V04.0, V09.0, V12-V14 (.0-.2), V19.0-V19.3, V20-V28 (.0-.2), V29.0-V29.3, V30-V39 (.0-.3), V40-V49 (.0-.3), V50-V59 (.0-.3), V60-V69 (.0-.3), V70-V79 (.0-.3), V81.0, V82.0, V83-V86 (.4-.9), V88.0-V88.8, V89.0
Incidenti stradali da veicolo a motore anni 0-14	0,16	0,15	E810-E819	V02 (.1, .9), V03 (.1, .9), V04 (.1, .9), V09.2, V12 - V14 (.3 - .9), V19.4 - V19.6, V20 - V28 (.3 - .9), V29.4 - V29.9, V30 - V39 (.4 - .9), V40 - V49 (.4 - .9), V50 - V59 (.4 - .9), V60 - V69 (.4 - .9), V70 - V79 (.4 - .9), V80.3 - V80.5, V81.1, V82.1, V83 - V86 (.0 - .3), V87.0 - V87.8, V89.2
anni 15-19	0,27	0,19		
anni 20-24	0,47	0,33		
anni 25-34	0,49	0,33		
anni 35-44	0,47	0,35		
anni 45-54	0,40	0,25		
anni 55-64	0,28	0,15		
anni 65+	0,13	0,08		
Altri accidenti	0,18		E917-E920	W24 - W31, W45
Accidenti ferroviari e da altri veicoli stradali	0,18		E800-E807, E826-E829	V01, V05 - V06, V09.1, V09.3, V09.9, V10 - V11, V15 - V18, V19.3, V19.8 - V19.9, V80.0 - V80.2, V80.6 - V80.9, V81.2 - V81.9, V82.2 - V82.9, V87.9, V88.9, V89.1, V89.3, V89.9
Avvelenamento non da alcool	0,29		E850-E869, E924.1	X40 - X44, X46 - X49
Suicidio	0,23		E950-E959	X60 - X64, X66 - X84, Y87.0
Suicidio da e per esposizione da alcool	1,00		-	X65
Accidenti da trasporto per acqua	0,18		E830-E838	V90 - V94

ALCOLOGIA: PERSONALE

Nelle tabelle a pag. 61 e seguenti: 1) nella colonna “di cui convenzionato” è riportato il numero degli operatori, già inclusi nella colonna “totale”, che hanno una delle seguenti tipologie di contratto: Collaborazione coordinata continuativa, Collaborazione libero professionale, Convenzione collettiva, Convenzione individuale; 2) nella colonna “di cui a tempo parziale” è riportato il numero degli operatori, già inclusi nella colonna “totale”, che hanno un contratto a tempo parziale; 3) nelle colonne “di cui parzialmente addetti alla alcoldipendenza” è riportato il numero degli operatori, già inclusi nella colonna “totale” che non impegnano il loro intero orario di lavoro nella specialità indicata; 3) sotto la voce “altro” sono state unificate le diverse tipologie professionali riportate da ogni singolo Servizio al di fuori delle categorie predefinite.

BIBLIOGRAFIA

1. Antoniotti MC, Tiberti D, Ferrari P, Mariani O. Sistema di sorveglianza PASSI Piemonte Risultati interviste 2012. http://www.epicentro.iss.it/passi/pdf2014/Report_PASSI2012.pdf
2. Siliquini R, Salamina G, Ruschena M. Utilizzo delle schede di dimissione ospedaliera per la sorveglianza degli eventi sanitari legati all'uso di sostanze. In: Faggiano F, Ruschena M (a cura di). OED Piemonte – Rapporto 2000. Dal Fare al Dire 2000;2 (suppl.):13-21.
3. Dalmasso M, Gnani R, Stroschia M, Amidei A, Falcone U, Migliardi A, Demaria M. La mortalità in Piemonte in Piemonte negli anni 2008-2010. Regione Piemonte, Servizio Sovrazonale di Epidemiologia – ASL TO3. Gennaio 2014 (Consultabile on line al sito: http://www.regione.piemonte.it/sanita/ep/mortalita_08_10).

REFERENTI SISTEMA INFORMATIVO

	REFERENTE SISTEMA INFORMATIVO	DIRETTORE DPD
ASL TO1	Antonio IANNACCONE Concetta AMORE	Paola BURRONI Antonino MATAROZZO
ASL TO2	Bruno TORTIA Paolo BRACCO	Emanuele BIGNAMINI Augusto CONSOLI
ASL TO3	Rocco MERCURI Daniele PINI Pietro FERRO	Paolo JARRE Giuseppe FARO Remo ANGELINO
ASL TO4	Angela DE BERNARDIS Elena ZUMAGLINO, Pietro CAROSSO, Giuseppina VAIRA Gaetano RUSSO	Angela DE BERNARDIS Maria Grazia MARTIN Carlo ZARMATI
ASL TO5	Paolo DADONE	Paolo BARCUCCI
ASL VC	Francesco MANCUSO	Vittorio PETRINO
ASL BI	Antonio MARTINOTTI	Antonio MARTINOTTI
ASL NO	Maria Cristina VALLONE	Liborio Martino CAMMARATA
ASL VCO	Chiara CROSA LENZ	Anna Maria BUZIO
ASL CN1	Alberto ARNAUDO, MariaLuisa CREPALDI, Paola BERARDO	Nadia FERRERO
ASL CN2	Paola BOSIO, Franca RABINO	Giuseppe SACCHETTO
ASL AT	Giuseppe PAVAN	Maurizio RUSCHENA
ASL AL	Stefano MASSOBRIO, Vincenzo POMILLO, Valeria ZAVAN, Lucia AVIDANO e Marina FONTANA	Luigi BARTOLETTI



CONSERVATORIO